

Diari de Rubí

Divendres, 17 de gener de 2025 - Núm. 1.426

CONSULTORIA
Moreno & Martínez SL

AUTÒNOMS * PYMES * FISCAL * LABORAL
Professionalitat i experiència.

T. 93 697 89 61

C. Victor Català, s/n · Les Torres, Rubí
(junto Rambla Ferrocarril)

L'ENTREVISTA

Marcelo Yacupoma Alcántara
Enginyer rubinenc, membre de McLaren F1 Team



“Ser part de l'equip d'enginyers de McLaren i guanyar el campionat de constructors del 2024 ha estat increïble”

ESPORTS / Pàgina 27

La rua dels Tres Tombs amplia el seu recorregut pel centre de la ciutat



CULTURA / Pàgina 19

Prorrogat el pressupost municipal del 2024 per manca de consens en el del 2025

POLÍTICA / Pàgina 3

Llum verda a la construcció de nous pisos als barris del 25 de Setembre i del Segle XXI

POLÍTICA / Pàgina 5

Detinguts tres homes per un assalt violent a una nau industrial de Rubí

ACTUALITAT / Pàgina 10

La rubinenca Bea Ortiz, designada millor jugadora de waterpolo del món

ESPORTS / Pàgina 29



- Cirurgia implantològica y regenerativa
- Estètica dental
- Ortodòncia (convencional, lingual, invisible)

tu.
clínica
de confianza

★ Nuevo servicio odontopediatría

Dr. Marc Pifarre Portella
Col. 4028
Máster de Implantología y
Máster en Periodoncia

Dra. Clara Noguera
Corominas
Col. 3964
Máster en Ortodoncia



Clínica Dental Pifarre
Desde 1973



Horario
de 9 a 18 h

☎ 93 699 36 48

Plaça de la Constitució 1
08191 Rubí - Barcelona
www.clinicadentalpifarre.com

DOS MESOS GRATIS

**¡PER A TU, QUE HO VOLS
DE VERITAT!**

+ INFO



DUIN RUBÍ
C/INVENTOR, CARRER D'EDISON,
S/N, 08191 RUBÍ, BARCELONA

CONSULTA CONDICIONS

DUIN
SPORTS CLUB
**PER A AQUELL ESPORT
ANOMENAT VIDA**
DUINCLUB.COM

Prorrogat el pressupost municipal del 2024 perquè la proposta per al 2025 presentada pel govern no té prou suport

C. CARRASCO

Els comptes municipals del 2024 s'han prorrogat automàticament per aquest exercici, ja que en data del 31 de desembre, l'equip de govern, format pel Partit dels Socialistes de Catalunya (PSC) i En Comú Podem (ECP), no havia aconseguit reunir el suport necessari per aprovar el pressupost del 2025.

Segons ha pogut saber Diari de Rubí, la proposta de l'executiu preveu uns comptes amb un increment d'uns 3 milions i mig respecte a l'exercici del 2024. Aquest increment sorgeix del capítol 1 de Personal, a partir de la valoració i actualització dels llocs de treball de l'administració local.

El portaveu socialista Rafa Güeto, explica que, més enllà d'aquest punt, "és una proposta continuista que manté les prioritats dels pressupostos anteriors, com són l'atenció a les persones, la millora de l'espai públic i la seguretat". Güeto ha explicat que ara mateix el govern segueix en converses amb la resta de grups, excepte amb VOX, per tal d'arribar a un acord "que permeti aprovar els comptes i continuar fent avançar la ciutat".

En aquest sentit, el tinent

d'alcalde demana "responsabilitat" als grups a l'oposició i apunta que "entenem que hagin de fer oposició al govern, però el que estan fent és oposició a la ciutat".

Recordem que els pressupostos del 2024 es van aprovar gràcies a un acord amb Esquerra Republicana de Catalunya (ERC), formació que ara no està disposada a repetir escenari, perquè considera que la majoria d'actuacions i millores acordades no s'han acomplert.

En aquest sentit, Montse Soler, portaveu dels republicans, assegura que "hem perdut tota la confiança en aquest govern". Malgrat tot, Soler no descarta poder acostar posicions més endavant "sempre que es compleixin tots els acords, els que vam demanar l'any passat i els que hem fet ara, i volem fets, no paraules".

Entre les noves propostes plantejades pels republicans hi ha la d'augmentar les partides del síndic de greuges i de l'àrea de Comerç i el compliment de mocions aprovades com la de millorar la il·luminació dels passos de vianants. També volen que els antics cinemes no es venguin, una mesura que sembla que els comptes preveuen, i que es millori la situació de la

biblioteca municipal.

Un altre dels possibles suports que podria trobar el govern seria el del Partit Popular, qui va facilitar l'aprovació del cartipàs i de l'ús del romanent a canvi també de diverses millores i actuacions.

El PP, però, també considera que l'executiu local tampoc no ha acomplert els seus compromisos. "Tenim una resposta a aquesta proposta i definitivament és que no", assenyala el portaveu del PP, Juan José Giner. El regidor popular apunta que el suport del seu grup va indispensablement lligat a una rebaixa dels impostos a la ciutadania i a la inversió en seguretat i en manteniment. "Nosaltres defensem rebaijar l'IBI, rebaixes pels autònoms, rebaixa de la taxa de la brossa en immobles o solars ocupats, gratuïtat de serveis com l'acollida matinal a les escoles o l'Espai Creixença...", enumera Giner.

L'AUP i VR

Pel que fa als altres dos grups amb els quals el bipartit ha mantingut converses, l'Alternativa d'Unitat Popular (AUP) i Veïns per Rubí (VR) tampoc estan disposats a facilitar l'aprovació dels comptes del 2025. Marina Dolset, de l'AUP, explica que un cop



La pròrroga dels pressupostos no ha d'afectar la prestació de serveis. ARXIU

van rebre la documentació al desembre la van estudiar i van plantejar al govern una llarga llista de dubtes que tenien sobre la proposta. "A hores d'ara encara ens falten moltes respostes", apunta Dolset. Segons la portaveu de la formació assembleària, el govern els va dir que fessin arribar les seves propostes, i "nosaltres els vam recordar la llista de totes les mocions aprovades des del 2019 i acords assolits en diferents negociacions que mai han arribat a fer-se realitat". Entre aquestes, la baixada dels

sous dels polítics, més inversió o iniciatives destinades a facilitar l'accés a l'habitatge o la tarificació social i progressiva a les escoles bressol, a l'escola d'art i a la de música.

Per la seva banda, el portaveu de Veïns per Rubí, Toni García, ha recordat que el seu partit ja va votar en contra al del 2004 i que la proposta és continuista així que "és molt difícil que votem una altra cosa que no sigui no". García insisteix que VR demana més inversió en urbanitzacions, més verd urbà, manteniment de la via pública i resoldre

les mancances d'equipaments i potenciar polítiques d'habitatge.

ECP, el soci minoritari

Des d'En Comú Podem, soci minoritari a l'executiu, Andrés Medrano explica que la proposta és molt similar a la de l'any passat i que l'escenari previsible era que ERC tornés a facilitar l'aprovació dels comptes com l'exercici passat. "Nosaltres treballarem per arribar a acords, per establir diàlegs que ens permetin aprovar els pressupostos", apunta Medrano.

L'Ajuntament reorganitza el cartipàs, després de la sortida de Moisés Rodríguez

REDACCIÓ

Les funcions i responsabilitats dels membres de l'equip de govern s'han redefinit per assumir la sortida de Moisés Rodríguez Cantón. Les responsabilitats del regidor sortint s'han repartit entre la resta de membres de l'equip de govern, fet que ha comportat una redistribució de funcions i responsabilitats.

Així doncs, aquesta és l'actual repartiment d'atribucions entre els regidors i regidores que formen l'equip de govern.

El regidor Víctor García Correas és el nou primer Tinent d'Alcaldia i regidor del Districte 5. Entre les seves responsabilitats hi figuren les associades a la Regidoria

d'Ocupació, Educació, Empresa i, a partir d'ara, la de Recursos Humans.

García Correas liderarà, doncs, els Serveis de l'Oficina de Serveis a l'Empresa (OSE), d'Educació, d'Ocupació Rubí Forma, de Recursos Humans, de l'Oficina d'Atenció a la Ciutadania (OAC), d'Organització, Planificació i Qualitat i el Gabinet d'Estudis i Estadística.

Rafael Güeto Ortiz serà el portaveu del PSC, segon Tinent d'alcaldia i regidor del Districte 1. A més, Güeto manté les responsabilitats a l'Àrea de Planificació Urbana i Serveis Municipals.

El regidor serà al capdavant dels serveis de Planejament Urbà, Mobilitat i Accessibilitat, Urbans, Jurídics,

Llicències i Disciplina Urbànica i de Contractació.

Mari Carmen Alarcón Cuesta actuarà com a quarta Tinent d'Alcaldia i regidora del Districte 5. Alarcón continuarà com a regidora de Drets Socials, Gent Gran i Infància.

Alarcón dirigirà els Serveis Socials i el Servei de Programes Socials així com la Font del Ferro, Infància, Gent Gran Activa i els Projectes Estratègics i Qualitat Urbana.

Per la seva banda, Juan López Núñez és el cinquè Tinent d'Alcaldia i regidor del Districte 3. López continuarà com a regidor d'Obra Pública, Manteniment Urbà i Esports.

Annabel Cuesta Fabre

és la sisena Tinent d'Alcaldia i regidora del Districte 4. Cuesta ostentarà, a més, les regidories de Projecció de Ciutat, Comunicació i Innovació i Agenda Urbana. Això implica encapçalar el Servei de Salut Pública així com el de Cooperació i Primera Acollida, el de Joventut, el d'Igualtat, el d'Innovació, Smart City i Sistemes d'Informació; el de Comunicació i Rubí Serveis Audiovisuals, el de Foment de l'esport Femení, el de Projecció de la Ciutat, Projectes Europeus i Xarxes de Ciutats, Agenda Urbana i Agenda 2030.

Pel que fa a Marta Oliva Martín, aquesta és la setena Tinent d'Alcaldia i regidora del Districte 3. A més, Oliva serà regidora de Seguretat

Ciutadana, Serveis Econòmics i Cultura. Per tant, serà responsable d'Hisenda i Serveis Econòmics, Servei de Seguretat Ciutadana i Unitat de Protecció Civil i del Servei de Promoció i dinamització Cultural, a excepció del Museu Municipal del Castell (MMUC), que pertany a Jordi Arnaiz.

Juan Antonio Brustenga és el vuitè Tinent d'Alcaldia i regidor dels Districte 2. Brustenga també desenvoluparà les funcions de regidor de Comerç, Civisme i Relacions Ciutadanes. Així doncs, serà el responsable dels serveis de Comerç; Llicències d'Activitats i Sancionadors; de Relacions Ciutadanes i Proximitat; Civisme i Convivència als Barris.

Andrés Medrano Muñoz continua com a regidor de Medi Ambient, Transició Ecològica i Benestar Animal. Entre les seves funcions continuen la responsabilitat del Servei de Sostenibilitat i Medi i del Rubí Brilla i assumeix el Servei de Parcs i Jardins., que forma part del Servei de Manteniment Urbà.

Finalment, Jordi Arnaiz Moreno continua com a regidor d'Habitatge, Memòria democràtica i s'incorpora com a titular de Govern Obert. El serà el responsable del Servei d'Habitatge, de PROURSA, de la Preservació de la Memòria Democràtica, de Govern Obert i del Museu Municipal Castell (MMUC).

Tota l'oposició planta el govern i no assisteix al plenari extraordinari convocat per la renúncia de Rodríguez

REDACCIÓ

Cap grup de l'oposició va assistir al Ple extraordinari convocat dijous de la setmana passada per tramitar la renúncia a l'acta de regidor de Moisés Rodríguez. Un dia abans de la sessió plenària, l'Alternativa d'Unitat Popular (AUP) ja va anunciar que no assistiria al ple. "Rodríguez s'hagués pogut acomiadar al ple ordinari de desembre o bé esperar al ple ordinari de gener", apuntaven.

La formació assembleària va qüestionar el perquè es va prioritzar convocar aquest plenari extraordinari, i no el Ple de l'estat de la ciutat, una sessió que s'hauria de fer anualment i que fa dos anys que no es convoca.

En aquest sentit, l'AUP considera que és "una oportunitat perduda on podríem haver parlat de per què comencem l'any sense la zona de baixes emissions implementada, sense pressupost, sense la internalització de les escoles bressol, sense un nou model de gestió dels residus, sense la valoració de llocs de treball o sense resposta respecte què fer amb les noves construccions en zones inundables".

A més, l'AUP criticava que cada ple extraordinari suposa un cost extra per a la ciutadania i, per tant, ha d'estar molt ben justificat. "No participarem d'un ple buit de contingut polític i de debat, que serveix més com a eina de propaganda personal que d'utilitat per a la ciutat", assenyalaven des de l'AUP, que demana públicament al govern de Rubí que rectifiqués. "Prou malmesa està ja la política institucional com per a anar buidant de contingut polític i de debat la sala de plens", apuntaven.

Poc abans de l'inici de la sessió, van ser la resta de grups a l'oposició -Esquerra Republicana de Catalunya (ERC), VOX, Partit Popular (PP) i Veïns per Rubí (VR)- els que van informar als mitjans de comunicació que tampoc assistirien per mostrar el seu desacord amb el fet que s'hagi convocat un ple extraordinari per aquest únic punt.

Així, cap grup de l'oposició va estar present a la sessió plenària. Montse Soler, portaveu d'ERC, va explicar que

convocar un ple extraordinari per tramitar tan sols la renúncia d'un regidor era "poc oportú" i que la renúncia es podia haver fet efectiva en el ple ordinari de gener. "Per aquest motiu, i com a senyal de protesta, no assistirem a la sessió plenària", va assenyalar Soler.

Per la seva banda, Nerea Andrés, portaveu de VOX, va dir que el seu grup no tenia intenció d'assistir al plenari perquè "és insultant pels veïns de Rubí convocar un ple extraordinari quan podien haver esperat a un ple ordinari". Andrés va recordar que "és una despesa de 1.030 euros per cada regidor per una assistència de deu o quinze minuts a un ple, que no serveix ni per debatre ni per fer avançar la ciutat".

La líder de VOX considera que tots aquests diners es podrien destinar a "manteniment de la ciutat, a seguretat o altres problemes que té la ciutat".

Per la seva banda, Juanjo Giner, portaveu del Partit Popular, creu que convocar un ple extraordinari "és una irresponsabilitat de l'equip de govern, que no ha fet servir el sentit comú". Per Giner, la despesa d'un plenari extraordinari no està en cap cas justificada i el tràmit podia haver-se realitzat en una sessió ordinària i "després si ells volen pagar la seva festa, que la paguin". Giner també hva afegir que "ningú no nega el gran servei públic que ha realitzat Moisés Rodríguez, però és una qüestió d'ètica professional".

Des de Veïns per Rubí, el seu portaveu, Toni García, va coincidir que la seva absència era perquè "entenem que és una burla a la ciutadania convocar un ple extraordinari exclusivament per la renúncia d'un regidor". Per García, un ple extraordinari ha de tenir un motiu justificat com l'aprovació del pressupost o un tràmit que no es pot ajornar. En aquest sentit, com la resta de grups, va recordar que "un ple extraordinari té una despesa extra de 10.000 o 12.000 euros i per una renúncia d'un regidor, no està justificada".

També va apuntar que aquest tipus d'accions "generen més descrèdit en la política, que ja està prou desacreditada".

El socialista Moisés Rodríguez Cantón tanca la seva etapa com a regidor de l'Ajuntament

El ja exregidor va ser nomenat director del Consorci de Comerç, Artesania i Moda de Catalunya, càrrec que ocupa des del passat 20 de desembre

REDACCIÓ

Moisés Rodríguez Cantón va posar fi dijous de la setmana passada a la seva trajectòria com a regidor de l'Ajuntament de Rubí i membre de l'equip de govern municipal. L'edil del Partit dels Socialistes de Catalunya (PSC) va fer oficial la seva renúncia davant del Ple, en una sessió extraordinària que va tenir aquest assumpte com a únic punt de l'ordre del dia. Rodríguez Cantón tanca així una etapa de gairebé deu anys com a integrant del Plenari, per passar a assumir la direcció del Consorci de Comerç, Artesania i Moda de Catalunya, adscrit al Departament d'Empresa i Treball de la Generalitat, un càrrec que ostenta des del passat 20 de desembre.

La sessió va comptar només amb la participació dels grups de l'equip de govern: Partit dels Socialistes de Catalunya (PSC) i En Comú Podem (ECP). La resta de formacions -Esquerra Republicana de Catalunya (ERC), VOX, Partit Popular (PP), Veïns per Rubí (VR) i l'Alternativa d'Unitat Popular (AUP)- van decidir absentar-se en desacord amb el fet que s'hagués convocat un ple extraordinari per aquest únic tràmit.

Al seu comiat, Rodríguez Cantón, molt emocionat, va agrair haver tingut la possibilitat de treballar per la seva ciutat i va demanar disculpes per aquells moments en què no ha estat a l'alçada. El regidor sortint es va referir als treballadors i treballadores municipals: "Hi ha persones meravelloses en aquesta casa, professionals exemplars i éssers humans bons. Segurament és això el que m'emporto com el gran tresor intangible. Gràcies i disculpes si alguna vegada o moltes no he sabut fet valer més la vostra tasca".

Rodríguez Cantón també va tenir paraules per a la resta de companys i



L'edil va renunciar a l'acta de regidor en un ple extraordinari convocat la setmana passada. AJUNTAMENT-LOCALPRES

companys del Ple, "adversaris millor que enemics, en una tasca que al final té un fi comú, des de la crítica constructiva o la tasca propositiva de govern: progressar com a ciutat".

El regidor va agrair igualment als socis de govern d'ECP la complicitat i l'aprenentatge mutu, "defensant les diferències però teixint encara més objectius de ciutat"; i al grup socialista i a l'alcaldeessa, Ana M. Martínez, el treball conjunt, la confiança i l'amistat.

El portaveu d'ECP, Andrés Medrano Muñoz, va intervenir per agrair a l'edil el seu compromís amb la ciutat. Medrano va destacar l'atreviment de Rodríguez Cantón: "Quan un fa alguna cosa diferent i arriscada, s'arrisca a la crítica i a equivocar-se. Però si, pel contrari, et quedessis en l'àrea de confort, doncs segurament tot seria molt previsible, no s'haurien produït canvis ni situacions que milloren la ciutat".

Per la seva banda, l'alcaldeessa es va mostrar convençuda que la marxa de Rodríguez Cantón serà temporal i que "acabarà tornant al projecte local perquè estima Rubí".

Pel que fa a l'absència de la resta de grups a la sessió plenària, fonts de l'executiu local han lamentat aquesta "escenificació" i han insistit que si era un tema econòmic "podien haver renunciat a les dietes".

Prop de deu anys al govern

Moisés Rodríguez Cantón, és diplomad en Relacions Laborals i llicenciat en Ciències del Treball, va convertir-se en regidor del govern l'any 2015, quan va ocupar el número 3 de la llista electoral del PSC. Des de bon inici, va ser un dels membres amb més pes específic dins l'executiu local, ostentant primer la segona tinença d'Alcaldia i després la primera, i alternant també el càrrec de portaveu del grup socialista.

Durant aquests anys, Rodríguez Cantón ha estat al capdavant de diverses àrees i serveis. Hi ha dues responsabilitats que ha assumit sense interrupció entre el 2015 i el 2024: les regidories de Promoció i Dinamització Cultural i de Recursos Humans. Durant el primer mandat, també va ser regidor de Medi Ambient i, al període 2018-2019, de Comunicació i Ràdio Rubí. A l'etapa 2019-2023,

va posar-se al capdavant de la regidoria de Comerç, així com del servei de nova creació de Projecte de la Ciutat.

L'edil sortint ha estat impulsor de diversos projectes. És el cas del festival de música RRandom o de l'acord amb el Grupo Prisa per convertir Rubí en la seu del macroconcert de LOS40 Primavera Pop. El projecte més personal del regidor ha estat la iniciativa COLOR, que es va posar en marxa el 2020 amb l'objectiu de convertir el color en un senyal d'identitat de la ciutat.

Tot i la seva nova responsabilitat, Moisés Rodríguez continuarà vinculat a la política local, ja que és viceprimer secretari de l'agrupació socialista.

Sonia García, nova regidora

L'acta de regidor que ha deixat vacant Moisés Rodríguez Cantón passarà ara a Sonia García Frances, número 10 del PSC a les darreres eleccions municipals. La socialista en prendrà possessió al proper ple municipal ordinari, que tindrà lloc a finals de gener. La sortida de Rodríguez Cantón i l'arribada de Sonia García Frances ha obligat el govern a retocar el cartipàs.

Aproven dos canvis urbanístics per construir pisos als barris del 25 de setembre i del Segle XXI

C. CARRASCO

El Ple de l'Ajuntament corresponent al mes de desembre va servir per aprovar de manera provisional el Pla de millora urbana (PMU) del sector Cremalleras Rubí, al barri del Vint-i-cinc de Setembre, promogut per la mercantil Residencial Ca n'Alzamora SL. El tràmit ha prosperat amb els vots a favor de l'equip de govern –integrat pel Partit dels Socialistes de Catalunya (PSC) i En Comú Podem (ECP)–, VOX, el Partit Popular (PP), Veïns per Rubí (VR) i l'Alternativa d'Unitat Popular (AUP); i l'abstenció d'Esquerra Republicana de Catalunya (ERC).

Segons l'executiu local, aquest pla de millora urbana permetrà transformar les illes compreses entre els carrers d'Edison, Marconi, Apel·les Mestre, Tres d'Abril i Verge de Fàtima, on es construiran fins a 153 habitatges, 52 dels quals seran en règim



L'antiga fàbrica Cremalleras, al carrer Edison. ARXIU

de protecció oficial. També es preveu en un nou parc i la implantació de nous comerços. Tot plegat, a més, comportarà la generació d'una nova façana al carrer d'Edison, una de les principals entrades al nucli urbà. La sessió plenària també

va servir per tirar endavant inicialment una modificació puntual del Pla General d'Ordenació (PGO) que possibilitarà la construcció de pisos –amb una reserva del 40% per a habitatge de protecció oficial– i la creació de nous espais lliures en

uns terrenys actualment en desús de prop de 2.700 m2 situats al carrer de Francolí, a tocar de l'avinguda de l'Estatut, en el barri del Segle XXI. En aquest cas, hi han votat a favor PSC, VOX, PP, VR i ECP; i s'han abstingut ERC i l'AUP.

Llum verda a l'aprovació definitiva de les obres de l'avinguda de l'Estatut

C. C.

El ple de desembre va aprovar de manera definitiva el projecte executiu de la primera fase de reforma de l'avinguda de l'Estatut, un dels projectes destacats del mandat. L'aprovació va comptar amb el suport de l'equip de govern, format per PSC i En Comú Podem, l'Alternativa d'Unitat Popular (AUP) i Veïns per Rubí (VR), mentre que ERC, PP i Vox van optar per l'abstenció.

La primera fase del projecte de pacificació de l'avinguda de l'Estatut, llargament reclamat pel veïnat, compren el tram entre la plaça de l'agricultura i el carrer de les Basses i carrer Galícia i té un pressupost de 5,8 milions d'euros. Les obres podrien començar al segon semestre de 2025.

El regidor de Planificació Urbana, Rafael Güeto, va explicar que la majoria dels grups a l'oposició ha presentat al·legacions, fet que "dona idea de la importància d'aquest projecte". Part de les al·legacions van ser estimades per l'executiu local.

Entre aquestes, la demanda de l'AUP d'estudiar que el nou carril bici tingui continuïtat més enllà dels carrers Basses-Galícia mentre no arribin la resta de fases de la reforma i que es canviï el caudal del parc infantil que consta al projecte per un altre tipus de material. De fet, Marina Dolset, portaveu de l'AUP, va demanar que estableixi precedent i a partir d'ara s'apliqui el mateix criteri en futurs projectes com la possible remodelació de la plaça Pearson.

També van ser acceptades les peticions de l'AUP i del Partit Popular (PP) relatives a l'estudi i gestió del trànsit durant les obres, i per tornar a demanar la gratuïtat de la C-16 per poder fer noves entrades a Rubí que deixin de saturar aquesta via.

Entre les al·legacions desestimades hi ha les tres presentades per Veïns per Rubí (VR). Segons Toni Garcia, portaveu de VR, el govern va justificar la decisió perquè obligaria a refer plànols del projecte i això allargaria tot el procés de licitació i d'adjudicació. Per aquest motiu, i prioritzant l'inici de les obres, la formació va donar suport a l'aprovació definitiva.

Tampoc no es va acceptar la proposta del PP de fer un nou aparcament públic que compensi l'eliminació

de places. En aquest sentit, Juan José Giner, portaveu del PP, va insistir de nou que el projecte deixa molt pocs espais per aparcar, i aquesta és, segons Giner, una de les grans preocupacions de la ciutadania.

En el mateix sentit, Nerea Andrés, de Vox, considera que el projecte pot repercutir negativament en altres vies de la ciutat i que "té un ferm i últim propòsit que consisteix a declarar la guerra al vehicle privat i a les famílies i treballadors que el fan servir".

Per la seva banda, Xavier Cots, d'ERC, va recordar que la seva formació sempre ha defensat la pacificació de vies importants, que va impulsar l'illa de vianants quan va formar part del govern i que creu en la pacificació de l'avinguda Estatut. Tot i això, Cots va

» Aprovada la moció per millorar el servei bus al JV Foix amb l'abstenció del govern

L'últim plenari de l'any també va servir per aprovar la moció d'ERC i AUP que demanava un tercer bus de la línia L3 en l'horari de sortida dels alumnes de l'institut JV Foix. La proposta va tirar endavant amb els vots a favor dels grups de l'oposició, mentre que l'equip de govern ha optat per abstenir-se.

ERC i l'AUP van presentar la proposta d'acord explicant que "la moció l'únic que demana és un bus més, no té massa complicació, bàsicament perquè els alumnes no hi caben". Els dos grups van recordar que fa anys que la comunitat educativa del centre reclama solucions a la manca de places de bus urbà per a l'alumnat, ja que només passen dos busos amb

capacitat per a 80 persones i l'institut en té 400 alumnes.

Joan Puntí, regidor d'ERC, va etzibar al govern que "quan s'ha necessitat fer un bus a demanda fins a les 2 de la matinada per Los40 no s'ha necessitat fer cap estudi" i va afegir que "és una qüestió, simplement, de prioritats i de voler resoldre el problema".

El govern, a través del regidor d'Educació, el socialista Víctor García, va explicar que la seva proposta és una sortida escalonada dels alumnes mentre s'estudia un canvi d'horari de l'L3 i la seva coordinació amb l'L7. Una proposta que ja han traslladat tant a Serveis Territorials d'Ensenyament com a la comunitat educativa del JV Foix.

» Suport a la moció d'ERC amb un seguit d'accions per revitalitzar el comerç de proximitat

El ple de l'Ajuntament va aprovar, amb l'única abstenció del Partit Popular (PP), la moció d'ERC per potenciar el comerç local. L'acord contempla una bateria de propostes per revitalitzar el comerç local a Rubí com revisar i millorar campanyes actuals i impulsar-ne de noves dirigides a col·lectius específics com a gent gran o jovent; realitzar un estudi dels preus dels lloguers comercials; o recuperar esdeveniments com la Nit del Comerç o la Nit en Blanc per tal de dinamitzar l'activitat comercial.

Juan José Giner, portaveu del PP, va justificar la absten-

ció del seu grup afirmant que l'executiu no està impulsant accions per ajudar el comerç local "que porta molts anys patint dificultats", com la rebaixa d'impostos, ajudes directes per modernitzar els locals o l'increment de la seguretat.

Des d'ERC van respondre als populars que "o no s'han llegit la moció o no han entès res del que aquesta proposa".

Per la seva banda, el govern va assegurar que pròximament presentarà el Pla Estratègic de Comerç, que es va començar a redactar al gener del 2023.

FANNY S.L.
CARPINTERIA de ALUMINIO

CARPINTERIA DE ALUMINIO

- Somos **especialistas** en carpintería de aluminio.
- Trabajamos con los **mejores materiales**.
- Acabados de **máxima calidad**.
- Aluminio con **altas prestaciones**.
- Llámamos y te asesoraremos de forma personalizada y sin compromiso.

c/ Múrcia, 30 - 32 local 1 RUBÍ t. 935 886 193
www.fannysl.com fanny@fannysl.com

Junts Rubí titlla l'actual mandat "de fracàs" i acusa el govern "d'acumular incompliments i inacció"



El portaveu de Junts, Ivan Vila. ARXIU

Junts Rubí considera que l'actual mandat és "un fracàs des del primer dia" i que està marcat pels "reiterats incompliments i per la manca de projecte del govern", en mans del PSC i d'En Comú Podem. Així ho ha manifestat Ivan Vila, portaveu local de Junts per Catalunya, en un comunicat on la formació fa balanç del darrer any.

Segons Vila, l'acord entre PSC i ERC, que va permetre aprovar les ordenances fiscals i el pressupost per al 2024, ha quedat en "paper mullat i no ha suposat cap avenç per a la ciutat". Junts entén que l'entrada d'En Comú Podem al govern tampoc ha millorat la situació, ja que el Pla de Mandat s'ha presentat amb més d'un any de retard i encara no s'ha pogut aprovar el pressupost del 2025. "Això demostra una manca absoluta de projecte i confiança per part d'un PSC que fa deu anys que acumula in-

compliments i inacció", ha lamentat Vila.

A més, Junts continua denunciant les "greus mancances" de la ciutat, que encara continuen sense solució, algunes des de fa dècades. És el cas, segons Vila, de l'Hospital Vicenç Ferrer: "Es va fer un anunci molt pompós el gener del 2024, i un any després continuem sense saber-ne absolutament res".

Vila també assenyala que l'increment de la pressió fiscal que ha patit la ciutadania no es veu traduïda en millores per a la ciutat. "L'última enquesta de satisfacció ciutadana revelava que un 75% dels rubinencs veu la ciutat igual o pitjor que fa un any: on van a parar els nostres diners?", es pregunta Vila.

Finalment, Junts considera que l'última "ocurrència" del govern municipal amb la fragància de Rubí és "un insult a la ciutadania". / DdR

Canvis al grup municipal d'ERC: Xavier Cots i Joan Puntí renuncien a l'acta de regidor

REDACCIÓ

Continuen els moviments al grup municipal d'Esquerra Republicana de Catalunya (ERC). Xavier Cots va renunciar a la seva acta de regidor en el ple de desembre, mentre que Joan Puntí ha anunciat aquest passat cap de setmana que es donava de baixa com a militant d'Esquerra i que renunciaria a l'acta de regidor al ple de gener.

Xavier Cots es va acomiadar del plenari amb un dur discurs contra la política local i el PSC.

En la seva última intervenció al plenari, Cots va manifestar la seva decepció amb la política local i amb l'equip de govern, format pel Partit dels Socialistes i En Comú Podem.

El ja exedil va explicar que va acceptar entrar en la política local el 2019 perquè "m'estimo la meua ciutat, i el que vull és que millori". Per Cots, això no ha estat possible. "Sis anys després m'he adonat que la ciutat que hi ha quan surto de casa és una ciutat pitjor, més grisa, més trista, més dura. Una ciutat que ha perdut moltes oportunitats pel camí", ha apuntat.

Xavier Cots va assenyalar que no ha trobat en la política local l'eina per millorar la ciutat i va acusar l'executiu d'estar "mut, cec i sord. Mut perquè no respon, cecs perquè no veuen els problemes i sord perquè ni escolten ni dialoguen".

"Deixo el taulel i les



Xavier Cots i Joan Puntí abandonen el grup municipal d'ERC per motius diferents. ARXIU



fitxes a mans seves, perquè mentre vostès siguin els amos del joc i del 'cortijo' no es podrà fer res", va dir. Cots va afegir que "me'n vaig trist, decebut i empenyat del ple, però me'n vaig content per una cosa: per no veure'ls més. Els desitjo el pitjor en l'àmbit polític".

Des de l'AUP i VR, van lamentar la marxa de Xavier Cots. L'equip de govern va evitar respondre Cots. En aquest sentit, Rafa Güeto, portaveu del PSC, va dir que no el responien perquè entenen aquests comiats com a espais "de cortesia i educació".

Cots va entrar a les llistes d'ERC com a independent el 2019, i revalidant l'acta el 2023. És docent especialitzat en temes de jardineria i paisatgisme, i ara reprendrà la seva trajectòria en el sector privat.

La baixa d'ERC de Joan Puntí

Per la seva banda, Joan Pun-

tí ha explicat a través de les xarxes socials que se sentia "profundament decebut" amb l'estratègia política nacional d'ERC i també amb el funcionament del grup municipal a l'àmbit local.

L'encara regidor, que renunciarà al proper ple, considera que, a nivell nacional, ERC s'ha convertit "en una cossa del PSC" d'ençà que es va decidir donar suport a la investidura de Salvador Illa com a president de Catalunya, "qui fa foc es manifestava amb la ultradreta per Barcelona". Puntí també entén que reelegir el mateix president de partit dels darrers 13 anys "tampoc es pot dir que sigui gaire il·lusiónant", en referència a la reelecció d'Oriol Junqueras al capdavant dels republicans.

Pel que fa a l'àmbit local, el regidor assegura que "trobo a faltar compromís, treball, estratègia i compromís polític", així com "un projecte que vagi més enllà

de la vanitat i les ambicions polítiques". En aquest sentit, critica que el PSC incompleti l'acord de pressupost signat el 2024 amb ERC "però hem fet com si res".

Pel que fa al seu futur polític, en el seu anunci a les xarxes socials, assegura que el regidor Rafael Güeto sempre ha dit que ell era el regidor de l'AUP a Esquerra. Afirmació que, ara per ara, "és en l'única cosa que els he de donar la raó".

Les incorporacions

Les dues renúncies seran substituïdes, en principi, pels següents candidats de la llista d'ERC. Així, s'espera la incorporació en el plenari del mes de gener de Sandra Casas, qui ja va ser regidora del grup municipal dels republicans en el mandat 2019-2023, i de Robert Massalias, actual president de la secció local dels republicans, un cop s'hagi tramitat la baixa de Joan Puntí.

FANNY S.L.
CARPINTERIA de ALUMINIO

CARPINTERIA DE ALUMINIO

- Somos **especialistas** en carpintería de aluminio.
- Trabajamos con los **mejores materiales**.
- Acabados de **máxima calidad**.
- Aluminio con **altas prestaciones**.
- Llámamos y te asesoraremos de forma personalizada y sin compromiso.

c/ Múrcia, 30 - 32 local 1 RUBÍ t. 935 886 193
www.fannysl.com fanny@fannysl.com

Diari de Rubí

Tota l'actualitat també a
www.diariderubi.com

ACTUALITAT

En marxa la instal·lació de plaques fotovoltaïques a una vintena d'equipaments

REDACCIÓ

El projecte d'instal·lació de sistemes fotovoltaïcs a escoles i equipaments municipals comença a prendre forma. Ja està en marxa el muntatge d'una vintena d'instal·lacions fotovoltaïques en escoles de la ciutat i en diferents equipaments municipals.

L'operació suposa una inversió d' 1,6 milions d'euros. D'aquests, el consistori n'aporta 300.000 euros i la resta prové d'una subvenció per valor d'1,3 milions d'euros del Programa Renovables 2030 de la Diputació de Barcelona.

Aquesta inversió tindrà un retorn a la ciutat en forma d'estalvi econòmic i ambiental. D'una banda, es preveu que l'estalvi a la factura energètica municipal sigui d'uns 280.000 euros a l'any així com ens estalviarem unes 830 tones de diòxid de carboni al municipi.

Els treballs van començar a la tardor a l'escola Teresa Altet i a l'escola Torre de la Llebre. Les han continuat a altres centres educatius que és per on s'ha iniciat el projecte. Així doncs, les escoles 25 de Setembre, Mossèn Cinto, Joan Maragall, Montessori, Ramon Llull i Schola comptaran amb aquestes instal·lacions una vegada finalitzi aquesta primera fase.

La segona fase implica la transformació de la biblioteca Mestre Martí Tauler, la comissaria de la Policia Local, el Centre d'Educació

Especial de Ca n'Oriol, el pavelló de la Llana i el de Can Rosés així com la pista d'Atletisme de Can Rosés.

L'edifici del Rubí Forma, el Camp de Futbol Municipal i el Centre Cívic de Can Fatjó, el Mercat Municipal, l'edifici del Bullidor i l'escola bressol La Bruna formen part de la tercera fase d'actuació. La previsió és que les vint instal·lacions comencin a produir energia solar l'any vinent.

L'alcaldeessa, Ana M. Martínez, i el regidor de Transició Energètica, Andrés Medrano, han visitat l'escola Ramon Llull per comprovar la finalització dels treballs. Martínez ha assenyalat que "aquesta inversió és un pas cap al futur del Rubí i el seu benestar. Som pioners en l'estalvi i eficiència energètica i volem continuar liderant aquest canvi".

L'objectiu d'aquesta inversió és fer front a la situació d'emergència climàtica —que obliga a reduir les emissions de CO2 de la ciutat en un 55% de cara a l'any 2030— i als alts preus de l'energia. Davant aquest context, es busca utilitzar els sostres de centres educatius i equipaments municipals com a punts de generació d'energia per aquests mateixos edificis.

A més, aquests edificis tindran la capacitat de compartir amb altres infraestructures municipals l'energia sobrant. D'aquesta manera, es crea una xarxa de d'autoconsum que, una

vegada implantada i desenvolupada, podria beneficiar gran part dels equipaments municipals.

Per la seva banda, el regidor de Medi Ambient i Transició Energètica, Andrés Medrano, ha destacat que "aquest és un pas més en la transformació energètica de Rubí, avan-

cem cap a la sostenibilitat i l'autoconsum. Tota la ciutadania, els comerços i les empreses tenen un paper i és l'administració qui ha de ser exemple clar del camí compartit a seguir. Amb instal·lacions com aquesta la ciutadania pot comprovar que els beneficis són reals i tangibles".



Medrano i Martínez, amb la directora de l'escola Ramon Llull. AJUNTAMENT-LOCALPRES





MANTENIMIENTO DE ASCENSORES

Montaje de su ascensor en casa unifamiliar desde

20.000 €

obra civil incluida

Precio mantenimiento desde 30 € al mes + IVA



Carrer Alt 7, Pol. Ind. Ca n'Alzamora - Rubí

93 588 55 11

info@elevamon.com



www.elevamon.com

Espumosos Fabregas, S.A.

Empresa ubicada en Rubí, dedicada a la distribución de bebidas y productos de alimentación con más de 50 años de experiencia, busca:

OPERARIO POLIVALENTE

- Apoyo de tareas administración/comercial

- Se requiere:

- Carné de conducir B
- Conocimientos de ofimática nivel usuario

Se valorará conocimiento logístico y carné de carretillero

Interesados/as enviar CV a:
administracio@espumososfabregas.com

L'ampliació de la planta de Can Barba permetrà tractar fins a 60.000 tones anuals de residus orgànics

REDACCIÓ

El Consorci per a la Gestió de Residus ja compta amb el projecte bàsic d'ampliació de la Planta de Biometanització de Can Barba, que permetrà la millora de la instal·lació per poder absorbir la necessitat de tractament de residu orgànic dels municipis de la comarca. Així, es preveu que les obres permetran incrementar la capacitat de tractament de residu orgànic de les 21.000 tones actuals fins a les 60.000 tones.

El projecte, presentat la setmana passada, compta amb un pressupost de 44.708.718,48 €, finançats pels fons europeus Next Generation, (28.122.249,62 euros), i el Fons de gestió de residus municipals (16.586.468,86 euros).

La presentació ha comptat amb la presència de Rafa Güeto, president del Consorci per a la Gestió de Residus del Vallès Occidental; Jordi Ballart, alcalde de Terrassa; Marta Farrés, alcaldessa de Sabadell; Ana M. Martínez, alcaldessa de Rubí i Xavier Garcés, president del Consell Comarcal del Vallès Occidental i alcalde de Barberà del Vallès.

Increment de la capacitat de tractament fins a les 60.000 tones anuals

Les obres permetran dotar la planta de dues línies independents de pretractament i augmentar la capacitat de digestió, passant de les 21.000 a les 60.000 tones anual i podent absorbir la generació de residu orgànic (FORM) dels municipis de la comarca.

En els propers anys mitjançant les accions realitzades amb el Programa de suport a les recollides d'alta eficiència es preveu un increment substancial de la FORM. A la vegada s'han incrementat la necessitat de poder donar resposta des de l'adminis-

tració als circuits privats de recollida comercial de FORM que estan emergent a la comarca.

El pretractament estarà compost de dues línies independents que permetran donar flexibilitat a la planta davant possibles incidències. Les obres també permetran disposar d'una àmplia nau de descàrrega tancada per la maniobra de camions, per la descàrrega i càrrega de productes amb suficient maniobrabilitat.

Del residu al recurs: producció de biometà

La Planta de Can Barba incrementarà la producció de biogàs i diversificarà els seus usos obtenint biometà de qualitat injectable a la xarxa de Gas Natural. Amb la producció de biometà que s'obté amb



El projecte d'ampliació es va presentar a principis de gener. CEDIDA

del digest obtingut en el procés de digestió per tal d'obtenir un producte fertilitzant que ja hauria perdut la seva condició de residu.

Està previst incorporar

un sistema de tractament de les aigües residuals de la planta amb el sistema d'Ultrafiltració i Osmosis Inversa. I s'ubicarà una nova sala de control ubi-

reduir les emissions que es generarien en el futur a causa de l'augment de tones de residus orgànics al Vallès Occidental. Aquesta ampliació no només permetrà una gestió més eficient dels residus, sinó que també contribuirà significativament a la reducció de l'impacte ambiental de la regió.

Aposta per la sensibilització i educació ambiental

Es disposarà d'un nou edifici de serveis i una aula ambiental, així com una passarel·la de visites que farà un recorregut exterior per totes les àrees de procés.

D'aquesta manera es podrà ampliar les activitats de sensibilització entre la ciutadania amb visites a la Planta de Can Barba, tal com ja es fa actualment en el Centre de Tractament de Residus (CTR-Vallès).

Calendari de les obres d'ampliació

Durant el mes de febrer de 2025 es preveu publicar la licitació del contracte d'obra i explotació de l'ampliació de la planta i a finals del 2n trimestre de 2025 es preveu adjudicar el contracte. La durada de la fase d'enginyeria de detall, obres i posta en marxa serà de 24 mesos, situant l'inici en funcionament el

2n trimestre del 2027.

Durant el 3r trimestre del 2025 quan s'iniciïn les obres, la planta s'aturarà però el residu orgànic provinent dels municipis del Vallès Occidental es seguirà tractant en una altra instal·lació de tractament de la comarca.

Una de les plantes de tractament de residus de referència de la comarca

La Planta de Biometanització de Can Barba, de titularitat del Consorci per a la Gestió de Residus, és una instal·lació ubicada al terme municipal de Terrassa, la qual es va concebre inicialment com una planta de compostatge amb una capacitat de 15.000 t/a. Va ser posada en funcionament l'any 2002 i a l'any 2007 es va incorporar una planta de digestió anaeròbica amb una capacitat de 21.000 t/a integrada conjuntament amb les instal·lacions de compostatge inicial.

Actualment la instal·lació té una capacitat de tractament de 21.000 t/a, la qual es complementa amb 4.000 tones de co-substrats per a la digestió i 4.000 tones de transferència a altres instal·lacions, per tal de poder disposar de flexibilitat per rebre la fracció orgànica generada en els municipis.

Capacitat de tractament

ACTUAL
21.000 t/any
(4.000 t/any orgànica comercial)

AMPLIACIÓ
60.000 t/any

Producció de biogàs

ACTUAL
2.000.000 Nm³/any biogàs
(3.112 MWh/any electricitat)

AMPLIACIÓ
6.738.145 Nm³/any biogàs
(3.700.000 Nm³/any de biometà per injectar a la xarxa de gas)

Compost

ACTUAL
3.000 t/any de compost, producte fertilitzant

AMPLIACIÓ
No compostatge
9.542 t/any de digest higienitzat com a fertilitzant

Font Consorci de Residus del Vallès Occidental.

L'ampliació de la planta es podria subministrar Gas a 8.200 llars. A la vegada la producció de biometà contribueix directament en els objectius europeus de descarbonització i estalvi d'emissions de CO₂.

S'ampliarà la capacitat de digestió anaeròbica incorporant un segon digestor així com tots els equips necessaris en aquesta àrea. També s'incorpora un procés de deshidratació mecànica i higienització

cada dins de la nau des d'on es farà el seguiment del procés.

Transició energètica i reducció de la petjada de carboni

Amb l'ampliació, la planta serà excedentària d'energia. La planta generarà (mitjançant biogàs i plaques fotovoltaïques) un 260 % del que consumeix, fent que el tractament de residus (objectiu prioritari

de la planta) permeti una contribució positiva en relació als termes energètics.

Es preveu que la planta incorpori 612 plaques fotovoltaïques d'una potència pic d'uns 600W cada una, amb el que suposa una potència pic d'uns 367kWp, col·locades a les cobertes de les noves naus.

Pel que fa a la reducció de la petjada de carboni, l'ampliació de la planta és essencial per ajudar a

ACTUALITAT

S'inicia una acció coordinada que posa 20 plans urbanístics amb risc d'inundabilitat sota la lupa

Una quinzena d'entitats i plataformes ciutadanes han requerit la moratòria urgent relativa a la tramitació d'aquests plans, dos dels quals estan a Rubí

REDACCIÓ

Un total de 16 col·lectius i plataformes ciutadanes han requerit una moratòria urgent amb relació a la tramitació de 20 plans, projectes i llicències urbanístiques en zones de risc d'inundabilitat. Un d'aquests col·lectius és l'Alternativa d'Unitat Popular (AUP), que ha inclòs en aquesta llista els pisos que s'han de construir a l'Escardívol i el pavelló de Cova Solera que està en construcció.

Els col·lectius han recordat que almenys un 15% del territori urbanitzat català està en risc d'inundació i que, segons informes pericials d'aquest any amb dades del 2022, a Catalunya viuen actualment un total de 325.445 persones en zones amb risc d'inundació (un 6,6% del total de la població). A més, té el nombre més alt d'indústries perilloses i d'equipaments en zones amb risc d'inundació, en comparació amb la resta de la península Ibèrica.

Segons els col·lectius, la classe política s'està lamentant "hipòcritament" de les morts de la darrera DANA a València, mentre continuen tramitant i executant plans urbanístics en zones amb risc d'inundabilitat, i prometen millores de seguretat de plans ja aprovats com a sense risc. A més, assenyalen que "els



Un dels projectes pels quals s'ha demanat la moratòria és el d'urbanització d'una part de l'Escardívol. CEDIDA

mateixos plans urbanístics reconeixen l'existència dels riscos d'inundabilitat, dels quals l'ACA n'acaba informant favorablement amb unes mesures de gestió del risc que només són pegats i afegitons superficials per passar el tràmit". També consideren que no es tenen en compte les evidències científiques més recents i la realitat climàtica actual.

En aquest sentit, assenyalen que les eines de càlcul del risc d'inundació que utilitzen les administracions "s'han quedat obsoletes i les dades que ofereixen ni estan actualitzades, ni coincideixen amb la realitat".

Els col·lectius han recordat que els informes del Grup Intergovernamental d'Experts sobre el Canvi

Climàtic (IPCC), advertixen que l'impacte del canvi climàtic en les inundacions es multiplicarà per cinc durant aquest segle, amb especial incidència en l'àrea mediterrània. I que l'Agència Catalana de l'Aigua ho recull en el seu informe "La gestió del risc d'inundació a Catalunya-2023".

Revisió de la normativa

Les entitats demanen als representants polítics que apliquin la llei i s'evitin els potencials danys irreparables: que es revisin i s'actualitzin conforme a les actuals evidències científiques, l'avaluació preliminar del risc d'inundació, els mapes de perillositat i risc de Catalunya, així com tota la normativa urbanística

sobre planificació territorial i urbanística en matèria de risc d'inundabilitat.

Les peticions van ser adreçades a persones amb responsabilitats en la matèria, com són: la consellera de Territori, Habitatge i Transició Ecològica de la Generalitat, Sílvia Paneque i Sureda; el director de l'Agència Catalana de l'Aigua, Josep Lluís Armenter Ferrando; els alcaldes i alcaldesses dels municipis corresponents i altres responsables amb competències sobre cadascun dels plans urbanístics assenyalats, com l'AMB o el Consorci del Besòs. Segons fonts de les entitats, tenen constància que aquestes ja estan sobre la taula d'aquestes persones responsables i esperen resposta.

L'Associació Senegalesa Bouloukounda habilita un hort provisional al poblat senegalès

L'Associació Senegalesa Bouloukounda busca fomentar la cultura, la convivència, la integració, l'intercanvi d'experiències i el coneixement mutu entre els membres de la comunitat senegalesa que viuen a Catalunya, a més de donar suport a activitats i impulsar projectes a Bouloukounda, al Senegal.

Una de les últimes accions que han fet pel poble senegalès és col·laborar en la construcció d'un hort provisional, ja que aquest projecte agrícola és clau en aquesta època de l'any. Al Senegal ara arriba l'època de pluges, i aquest terreny de 2500 m² pot ser de gran ajuda, perquè d'aquí a uns 45 dies es podrà recol·lectar.

En aquest hort provisional s'hi plantaran ocres, que es tracta d'una verdura fina de color verd fosc. Aquest aliment és bàsic en l'alimentació del Senegal. També s'hi plantaran al-

tres vegetals com el kano, el diakatto, el salato i el borroborro.

La idea és que aquest hort no sigui el definitiu, però la construcció d'un hort estable comporta un procés llarg.

Una altra de les accions socials portades a terme per l'Associació és el breu conte que ha publicat la rubinenca Rosa López, 'Un llapis per a Bouloukounda'. Es tracta d'un llibre que busca donar a conèixer la realitat que viuen els nens i nenes de Bouloukounda, a més de la gran majoria de poblats i ciutats del Senegal. Tant el material escolar, com altres productes bàsics per viure amb la nostra normalitat, són carències que pateixen aquests nens i nenes.

Es pot col·laborar amb aquesta Associació mitjançant donatius. Tota la informació està recollida al seu web associacionsenegalesa-bouloukounda.org. / DdR



Les dones estan treballant la terra. CEDIDA



PEUGEOT
SERVICE

YOUR PEUGEOT. OUR PASSION.

(*) Oferta vàlida per a clients particulars propietaris d'un vehicle de qualsevol marca, consistent en un 50% de descompte per pneumàtic de les marques Goodyear, Michelin, Continental, Pirelli, Bridgestone i Dunlop sobre la tarifa oficial vigent. L'aplicació de l'oferta està subjecta a fer l'operació de substitució de 2 o 4 pneumàtics des de l'1 de abril al 31 de desembre de 2024. No canviabl per efectiu ni acumulable a altres ofertes en vigor. Consulti'n les condicions als Serveis Oficials Peugeot adherits a la promoció i a www.peugeot.es

RODA CAP ALS TEUS NOUS
PNEUMÀTICS I CONQUEREIX
NOUS HORIZONS.

2X1 EN PNEUMÀTICS*



La Policia Local i els Mossos detenen tres homes per un assalt violent a una nau

Agents de la Policia Local i de la Policia de la Generalitat – Mossos d'Esquadra de la comissaria de Rubí van detenir l'11 de gener, dos homes de 37 i 27 anys com a presumptes autors d'un robatori violent a una nau industrial de la ciutat. També se'ls imputa un delictes d'atemptat als agents de l'autoritat per produir lesions lleus a dos agents dels Mossos d'Esquadra. El tercer home, de 42 anys, va ser detingut pels Mossos d'Esquadra per un delictes de salut pública.

Els fets van passar cap a les 4 de la matinada de l'11 de gener. Els Mossos d'Esquadra van rebre un avís alertant d'un robatori en un local industrial, al carrer Progrés de Rubí. Una patrulla de seguretat ciutadana es va adreçar al lloc dels fets i va trobar la porta de la nau forçada per encastament d'un turisme. També van veure un grup de cinc persones encaputxades que, a l'adonar-se de la presència policial, van fugir de l'interior de la nau. La patrulla de Mossos va poder detenir un dels assaltants, qui va produir lesions lleus a la mà d'un dels agents. Una dotació de la Policia Local va detenir l'altre assaltant quan fugia després de colpejar la cara i una mà d'un agent de la policia catalana.

Altres dotacions dels Mossos d'Esquadra es van adreçar al carrer Progrés i van poder comprovar vi-

sualment que dins de la nau hi havia una plantació de marihuana. També van veure una persona que, al ser alertada, va sortir de l'edifici. Va ser detinguda per un delictes contra la salut pública.

Agents de la Unitat d'Investigació dels Mossos d'Esquadra de Rubí, prèvia autorització judicial, van realitzar una entrada i registre de la nau. A l'interior van trobar una plantació de 80 plantes de marihuana d'uns 50 cm d'alçada, 2 bosses amb cabdells de marihuana amb un pes total de 5,30 kg, 15 gr. d'hai-xix i 170 gr. de llavors de marihuana. També es va comprovar que es realitzava defraudació del fluid elèctric. Els investigadors van localitzar a la mateixa nau 4 ganivets tipus matxet de grans dimensions, així com dos gossos de raça perillosa que es van traslladar a una protectora. En una empresa propera del mateix carrer Progrés es va localitzar una pistola que presumptament van abandonar els assaltants en la fugida.

El vehicle usat en l'encastament va ser intervingut i també un segon vehicle d'alta gamma, usat pels assaltants, que es trobava estacionat per la zona. Els detinguts van passar a disposició judicial el 13 de gener al jutjat d'instrucció en funcions de guàrdia de Rubí. La investigació continua oberta. / DdR

L'Ajuntament regenera l'arbrat del bosc de Ca n'Oriol amb la plantació de diversos exemplars



Aquests darrers dies s'han plantat diversos exemplars al bosc de Ca n'Oriol. AJUNTAMENT

REDACCIÓ

L'Ajuntament ha anunciat que ha fet tot un seguit d'actuacions al bosc de Ca n'Oriol per salvar els pins que presentaven un estat sanitari molt greu provocat per una plaga. I ara ha procedit a plantar diversos nous exemplars per tal d'incrementar el nombre d'espècies a la zona.

Concretament, s'han plantat 15 pins pinyoners i 15 alzines de 2 metres d'alçada i diàmetre de 15 cm al llarg de la vessant sud del bosc de Ca n'Oriol. També s'ha reforçat el poblament arbustiu i s'ha fet una regeneració llenyosa al sotabosc amb la plantació

de diverses arbustives.

Aquesta actuació s'ha efectuat aquests darrers dies, ja que és una època idònia per a la plantació, i es mantindrà el seu reg de suport durant dos anys per garantir la seva supervivència.

"El bosc de Ca n'Oriol és un espai emblemàtic de la ciutat. Hem reforçat les actuacions per al seu manteniment i regeneració amb plantacions que respecten la seva identitat com a bosquet mixt, amb espècies resistents pròpies del nostre clima mediterrani", ha assenyalat el regidor de Medi Ambient, Transició Ecològica i Benestar Animal, Andrés Medrano, qui consi-

dera que "la biodiversitat és fonamental per fer l'entorn més resilient davant de les plagues i altres amenaces i és per això que en la tria de nou arbrat i vegetació s'ha fomentat la presència de diverses espècies d'arbres i arbustives".

Medrano ha convidat "a la ciutadania a gaudir d'aquest entorn amb respecte per contribuir entre totes a la millora de la ciutat i el seu entorn", ha explicat Andrés Medrano Muñoz, regidor de Medi Ambient, Transició Ecològica i Benestar Animal.

Plaga de "perforador de pins"

A la primavera del 2024 es

va detectar que els pins del bosc de Ca n'Oriol estaven colonitzats per un coleòpter anomenat "perforador de pins" (*Tomicus destruens*) que, específicament, afecta als boscos de pi blanc (*Pinus halepensis*) i de pi pinyoner (*Pinus pinea*).

Aquest gènere produeix dos tipus de danys: d'una banda, galeries subcorticals als troncs i branques gruixudes i, de l'altra, galeries als branquillons de les capçades dels pins.

Els atacs als troncs són mortals, atès que a través de les galeries maternes s'introdueixen fongs i produeixen la degradació del floema del perímetre de la galeria i la destrucció dels canals floemàtics. La greu sequera que ha sofert la vegetació ha provocat la proliferació d'aquesta plaga.

El protocol que s'ha aplicat per tal de frenar la plaga ha estat, en primer lloc, talar tots els arbres ja morts a causa d'aquest insecte i, després, aplicar els tractaments sanitaris adients al conjunt d'arbres on l'afectació encara és incipient.

També s'han col·locat trampes biològiques per capturar insectes adults en cas que es produeixi una pujada de temperatura i eclosionin les postes.

Crema un camió ple d'electrodomèstics al carrer Cèsar Martinell, en el polígon Rubí Sud

Un camió ple d'electrodomèstics ha cremat aquest dimecres al matí al carrer Cèsar Martinell, número 43, al polígon Rubí Sud de la nostra ciutat. Així ho han explicat els Bombers de la Generalitat, que han desplaçat sis dotacions al lloc dels fets. Els Bombers han rebut l'avís del foc a les 11.19 h i els efectius del cos s'han traslladat fins al carrer Cèsar Martinell, on cremava el camió. El camió es trobava en un aparcament de terra quan ha començat el foc que ha calcinat tot el vehicle i la seva càrrega íntegrament. Malgrat que hi havia vehicles aparcats a la zona, els Bombers han informat que cap s'ha vist afectat per aquest foc del camió i que cap persona ha resultat ferida. / DdR



El vehicle ha quedat totalment calcinat. Foto BOMBERS DE LA GENERALITAT

**¿Problemas con el alcohol?
Quizás podemos ayudarle.**



www.alcoholicos-anonimos.org

93 317 77 77
info@area6aa.org



Taller obert: treballem la proposta del nou POUM

Dimecres 22 de gener, a les 18:30 hores
A la Sala Neus Català (Carrer Ulloa, 9-11)

És moment de decidir entre totes com serà el Rubí del futur:

- Creixerà el meu barri?
- Quants habitants serem?
- A on hi haurà nous equipaments?
- Hi haurà nous polígons industrials?
- Què passarà amb el medi natural?
- Quants nous habitatge tindrem?

Això ho determinarà el POUM i cal que tothom tingui la màxima informació, ja hi ha una primera proposta aprovada, el Document d'Avanç i des d'En Comu Podem Rubí us convidem a conèixer quina ciutat es dibuixa i dir la vostra.

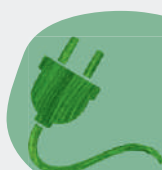

Energia verda i de proximitat



Habitatge assequible per a tothom



Oportunitats laborals



Ciutat amable i cuidadora



Proposem mesures per l'auto provisió d'electricitat

El grup municipal d'En Comu Podem Rubí presentarà al Ple del mes de gener una moció per garantir que l'Ajuntament sigui el més autònom possible en la generació de l'energia que necessita consumir.

Es tracta d'una proposta de l'Associació de Municipis i Entitats per l'Energia Pública (AMEP), que té per objectiu avançar en la sobirania energètica dels municipis. Això significa la creació de nous fonts d'energia renovable locals; i la gestió pública d'aquesta energia, de manera que es garanteixi la justícia en l'accés i els costos de la mateixa.

ECP Rubí presentarà una moció al Ple del mes de gener, per demanar més instal·lacions municipals de generació d'energia sostenible

En concret, la moció fa referència a l'aprofitament d'edificis, terrenys i espais municipals per a la instal·lació de sistemes de generació d'energia. I aposta, també, per la col·laboració amb altres administracions i agents privats.

Coneix el nostre grup municipal



Andrés Medrano Muñoz

Portaveu d'En Comú Podem Rubí.
 Regidor de Medi Ambient i Transició Ecològica. Benestar Animal i Tinença Responsable. Rubí Brilla.
 Telèfon: 663.23.35.70
 Mail: amm@ajrubi.cat



Jordi Arnáiz Moreno

Regidor d'Habitatge, Memòria Democràtica
 Regidor del Districte 6
 Atenció cada dilluns de 10 a 13 i de 16 a 19 hores (c/Pitàgores 5, Escala B entresol 3a)
 Telèfon: 678.03.83.07
 Mail: jam@ajrubi.cat



PARTICIPA AL NOSTRE GRUP DE WHATSAPP

f @ecp_rubi

644.89.90.62

Rubí En Comú Podem

Comença la segona fase de les obres de renovació de la xarxa de clavegueram del carrer de Cadmo



Les obres se centren al tram entre el c. Joaquim Blume i el c. Cadmo (foto: Ajuntament de Rubí)

REDACCIÓ

L'Ajuntament, a través de la concessionària Agbar, ha iniciat aquesta setmana la segona fase dels treballs de millora del col·lector del c. Cadmo, centrada al tram del c. Joaquim Blume. El projecte global contempla la renovació d'un total de 266 metres de clavegueram, entre els carrers de Joaquim Blume i de Prat de la Riba, amb una inversió de més d'1 milió d'euros.

Actualment, les canonades de la zona tenen un diàmetre variable d'entre 400 i 600 mm, i gràcies a aquesta actuació passaran a ser d'entre 600 i 800 mm, de manera que s'incrementarà la seva capacitat hidràulica i es potenciarà l'eficiència de la xarxa.

L'actuació també inclou la perforació horitzontal de 30 m de longitud a la riera i l'adequació del sobreeixidor existent amb la implementació d'un element de regulació de cabal, un sistema de retenció de sòlids i un nou drenatge d'aigües pluvials a la riera de Rubí. Tot plegat permetrà solucionar els problemes d'inundacions que es produeixen en aquesta via quan plou i, per tant, donar resposta a les preocupacions del veïnat de la zona.

L'afectació a la mobilitat serà poc transcendent i anirà directament lligada

a l'evolució de l'obra, tant en aquesta segona fase, durant la qual es renovarà el tram de col·lector del c. Joaquim Blume, com a la posterior fase 3, que se centrarà a la cambra sobreexidor.

Afectacions previstes

Un cop feta la cambra es podrà obrir el passeig de la Riera. Posteriorment, es preveu una petita afectació al c. Joaquim Blume, ja que s'haurà de renovar el tram de col·lector entre el c. Joaquim Blume i la cambra executada. La planificació és que aquestes feines durin uns 5 dies i que només afectin l'accés als estacionaments de la part del darrera del c. Joaquim Blume.

El desviament provisional del col·lector actual s'executarà durant les primeres dues setmanes. Al final d'aquesta actuació, i amb l'objectiu de connectar la xarxa provisional al pou actual de passeig de la Riera, es preveu una afectació puntual al mateix passeig de la Riera. Els dies concrets en què es produirà aquest tall es comunicaran properament.

Posteriorment, s'executaran els murs pantalla de la futura cambra del sobreeixidor, per la qual cosa s'haurà de tallar el passeig de la Riera entre el c. Joaquim Blume i el c. Cadmo.

CCOO denuncia que Proursa ha acomiadat un treballador sense previ avís

REDACCIÓ

La secció sindical de Comissions Obreres (CCOO) a l'Ajuntament de Rubí ha denunciat en un comunicat que la societat municipal Proursa va acomiadar a finals de novembre "sense previ avís i sense massa explicacions" a un treballador que tenia més de vint anys d'antiguitat.

A més, CCOO assegura en el mateix comunicat que a la societat municipal s'estan produint un increment de les baixes mèdiques de la plantilla i renúncies voluntàries de treballadors que ja feia anys que treballaven a Proursa. El sindicat demana als responsables polítics del consistori "un posicionament ferm i contundent" en la defensa dels drets dels seus treballadors i treballadores.

Aquest dilluns, i a peti-

ció d'alguns grups polítics, s'ha convocat una reunió extraordinària del consell d'administració de l'empresa per tractar el tema.

En el marc d'aquesta reunió, segons han explicat a Diari de Rubí, des de Proursa s'ha explicat que l'acomiadament ha estat per raons tècniques, organitzatives i productives i han donat per tancat el tema.

Reaccions polítiques

Al tancament d'aquesta edició, el grup municipal de Veïns per Rubí havia estat l'únic que s'ha posicionat públicament sobre aquest afer. VR ha mostrat el seu rebuig a "les formes i el fons de la decisió d'acomiar el treballador" i ha assegurat que, per la informació que disposen, aquest acomiadament no està prou justificat.

En aquest sentit, apunten que si la justícia deter-



L'oficina de Proursa està ubicada a l'edifici del carrer Prim. ARXIU

mina que és improcedent, l'empresa, que és pública, haurà d'indemnitzar al treballador amb una xifra propera als 100.000 euros, que són públics.

Des de la formació, també han mostrat la seva preocupació "per les reiterades baixes laborals a l'empresa, i la marxa de treballadors

i treballadores a causa del clima laboral".

Finalment, Veïns per Rubí ha manifestat "la pèrdua total de confiança en els responsables d'aquests fets: el conseller delegat i el gerent, amb les conseqüències que es deriven tant en el Consell com en la Junta General de Proursa".

El Síndic de Rubí dimiteix com a president del Fòrum de Síndics

REDACCIÓ

El Síndic de Greuges de Rubí, Carles Aluju Ferrer, ha presentat la dimissió com a president del Fòrum de Síndics i Síndiques, Defensors i Defensores Locals de Catalunya (Fòrum SD). Segons ha explicat Aluju, els motius que l'han portat a prendre aquesta decisió són bàsicament dos: com ha viscut la presidència; i de l'altra, la dificultat per compatibilitzar aquesta tasca amb la de síndic de Rubí.

Aluju ha pres aquesta decisió 9 mesos després d'estar al capdavant de l'associació de defensories locals catalanes. La dimissió es va fer efectiva el passat 9 de gener.

Visió Podriem haver fet més, projectes que s'han allargat molts mesos i no caldria. I treballar un altre.

El síndic de Rubí explica que "assumir la presidència ha comportat també una activitat de representació



Carles Aluju ha presidit el Fòrum SD durant nou mesos. ARXIU

institucional que ha suposat dedicar-hi moltes hores. I tot aquest temps dedicat al FòrumSD ha anat a compte de la meua activitat com a Síndic de Greuges de Rubí". És per això que destaca les dificultats d'exercir la presidència del FòrumSD treballant a mitja jornada a Rubí.

Malgrat tot, el síndic rubinenc ha fet balanç positiu dels objectius assolits

durant la seva presidència: "Hem impulsat les formacions entre sindicatures; hem aprovat el protocol d'assetjament sexual i hem seguit vetllant activament pel dret a l'empadronament", assenyala.

També ha destacat que "hem fet l'acompanyament perquè Tortosa tornés a recuperar la figura del Defensor; hem reforçat vin-

cles amb l'AGOL, serem col·laboradors en el congrés internacional de mediadors d'Angers del 2025 i hem aconseguit que la llei de sindicatures locals torni a estar al Parlament".

El relleu al capdavant del Fòrum SD es farà efectiu el 20 de febrer, quan se celebrarà l'assemblea anual del Fòrum, que aquest any tindrà lloc a Badalona.

ACTUALITAT**Rubí commemorarà el Dia Europeu de la Mediació amb una setmana d'activitats per promoure la convivència**

REDACCIÓ

El 21 de gener, Dia Europeu de la Mediació, es commemorarà a Rubí a través de la programació de Setmana de la Mediació, entre el 20 i el 24 de gener. Les activitats tenen per objectiu crear espais de reflexió, diàleg i intercanvi d'opinions sobre la convivència i la resolució pacífica dels conflictes, entenent el conflicte com una part intrínseca de les relacions humanes que es pot abordar com una oportunitat per a totes les parts.

Els actes de la Setmana de la Mediació arrenquen el dilluns 20 de gener (11 h) amb una entrevista al programa Rubí al Dia de Ràdio Rubí sobre la gestió de conflictes. També dilluns 20 de gener, de 10 a 13 h, es proposa a la ciutadania que s'acosti al servei de Mediació. Els professionals del servei municipal faran difusió de la seva tasca en una carpa al c. Francesc Macià amb Pere Esmendia i oferiran un espai de diàleg i escolta a tothom qui vulgui seure i compartir una estona. A la tarda, a les 17 h es proposa una sessió de contes a la plaça Neus



La mediació pot resoldre problemes de convivència. CEDIDA

Català i Pallejà per a nens i nenes a partir de 4 anys. Mon Mas explicarà el relat "Una gran família", de Rocío Bonilla, que parla de la sort de conèixer i els valors per a conèixer felços. L'activitat dona continuat al primer cicle de contes a l'espai públic, al barri de Les Torres, durant els últims mesos de 2024.

Dimarts 21 de gener s'ofereix una formació sobre pràctiques restauratives a l'àmbit educatiu adreçada

al personal docent (12.30 h) al Centre de Recursos Pedagògics. L'equip del Servei de Mediació de Rubí s'està formant en aquesta matèria i actualment es troba immers en una prova pilot, amb alumnat de 1r d'ESO de l'INS l'Estatut, posant en pràctica el model de cercles proactius. Es tracta d'una eina facilitadora del coneixement mutu i la creació de connexions, que promou l'escolta, el respecte a la diferència i la correspon-

sabilització; i apoderen al grup per a la pròpia gestió relacional, la confiança, la seguretat i el sentiment de pertinença. A la tarda (17 h), tindrà lloc una sessió de teatre fòrum a la plaça del Mercat. La companyia La Xixa Teatre presentarà una escena teatral que es veurà travessada, a més del racisme, per d'altres factors que condicionen i dificulten les relacions humanes. El públic tindrà la possibilitat de participar, si ho vol, i

l'escena serà reinterpretada tantes vegades com diferents intervencions proposi el públic. La sessió de teatre es repetirà divendres 24 de gener a la plaça de la Nova Estació, també a les 17 h.

Dimecres 22 de gener, es proposa una xerrada-taller al voltant de la convivència a les comunitats veïnals, adreçada a API's, presidències de comunitats veïnals i veïnat a l'auditori de Rubí Forma (17.30 h). El taller és un oportunitat per dotar d'eines per a la gestió del conflicte i la mediació a presidents i presidentes de CCVV i veïnat que hi estigui interessat, que puguin afavorir la convivència en el dia a dia de les comunitats veïnals i en els espais comunitaris.

Dijous 23 de gener, la Biblioteca Municipal Mestre Martí Tauler amb un taller per aprendre a gestionar el conflicte a través de l'art (17 h). Guiat per les dinamitzadores de l'Espai Comunitari Les Torres, el públic experimentarà l'art com a eina per a l'expressió de les emocions, especialment aquelles que condicionen la convivència diària de les persones.

La setmana de la mediació es tancarà divendres 24 de gener al Casal Cívic de la Gent Gran (11 h). L'equip de mediació de la ciutat s'acostarà al Casal Cívic amb l'objectiu de donar-se a conèixer i obrir un espai al diàleg entre el Servei i la gent gran de la ciutat.

380 persones ateses durant el 2024

Durant l'any passat, el Servei ha atès més de 380 persones mitjançant entrevistes individuals o grupals, amb una intervenció directa en 220 casos i una repercussió indirecta en més de 1.400 ciutadans i ciutadanes. A més, s'han desenvolupat processos de facilitació amb diverses entitats, associacions i col·lectius de joves i persones grans.

La sensibilització i la prevenció, a través de la formació i la pedagogia, també són línies consolidades del Servei. Mitjançant tallers i cicles formatius, es treballa en centres educatius de Primària i Secundària, per millorar la comunicació i la gestió de conflictes entre els més joves. L'accés a aquest recurs és lliure i accessible per a tothom.

Continuen les mobilitzacions: set anys de lluita per unes pensions dignes i una sanitat de qualitat

Les concentracions son dimarts a les 10.30 h. ARXIU

El Moviment per unes Pensions Públiques Dignes (MPPD) de Rubí i la plataforma Rubí per la Sanitat continuen aquest 2025 amb les mobilitzacions. Fa ja set anys que van arrencar les concentracions i ja han avançat que continuaran lluitant per unes pensions públiques dignes, per una pensió mínima de 1.080

euros i per acabar amb la bretxa de gènere en les pensions. En el mateix sentit, la plataforma Rubí Sanitat també continuarà reclamant una sanitat totalment pública i de qualitat i sense llistes d'espera. Les concentracions continuaran tots els dimarts a la plaça Pere Aguilera, a les portes de l'Ajuntament a les 10.30 h.

AC Gestors

ANA MARIA CAPMANY

TREBALLEM PER LA SEVA TRANQUIL·LITAT

Tel. 93 450 60 05



Cl. Torrent de l'Alba 5-local (junt al Mercat)

Consens

La pròrroga dels comptes municipals de 2024 per l'exercici de 2025 reflecteix una realitat política preocupant a Rubí, tot i no ser una situació nova: la fragmentació i la desconfiança creixent entre els diferents actors polítics de la ciutat. Els grups municipals que podrien ser claus per a l'aprovació, com ERC, el PP, l'AUP i VR, han deixat clar que les seves condicions per donar el seu suport estan lluny de ser complertes. El cas d'ERC és especialment simptomàtic. Després d'un acord amb el govern el 2024 que no va acabar d'acomplir les seves expectatives, la formació republicana ha deixat de creure en el compromís del PSC i ECP, exigint la concreció de compromisos assumits en exercicis anteriors. Per la seva banda, el PP posa l'accent en la necessitat d'una rebaixa d'impostos i més inversió en seguretat, dos aspectes que consideren essencials

per al benestar de la ciutadania. L'AUP se suma a la crítica comuna al govern local: la manca de compliment dels acords passats, ni tan sols aquells que costen pocs diners. És evident que el PSC i ECP no poden governar en solitari i que necessiten la col·laboració d'altres formacions per tirar endavant els seus projectes, però la manca de diàleg dificulta aquest escenari. En el fons, el govern espera que quan la situació d'ERC en l'àmbit nacional s'estabilitzi, les aigües baixin més serenes a escala local i els republicans es replantegin el 'no'. Veurem si això és així o si l'executiu ha esgotat el crèdit per seguir la partida. En tot cas, aquest ha de ser el mandat del POUM, o ho hauria de ser, i si no hi ha acord per un aprovar un pressupost, res no fa pensar que un document clau pel futur de la ciutat com un pla d'ordenació pugui tirar endavant sense consens.

www.amic.media



diari de Rubí

amic

Diari de Rubí & Tots els drets reservats
Edita: MEZTIZO COMUNICACIÓ, S.L.

Contacte:

comercial@diariderubi.cat - Telèfon: 609 03 22 89

Seu - C. Pere Esmendia 25,1r 2a

(DIARI DE RUBÍ no comparteix necessàriament les opcions signades i inserides en les seves pàgines. La direcció tampoc es fa responsable de la qualitat, procedència o origen dels anuncis i dels continguts dels matiejos)

Visita'ns a www.diariderubi.com

Segueix-nos a les xarxes socials   

OPINIÓ

Cartes ciutadania

Ampliació del tanatorio

Creo sinceramente que el actual tanatorio de la ciudad es claramente insuficiente para un municipio que supera los 80.000 habitantes. Dos pequeñas salas de velatorio, un espacio común y un minúsculo oratorio donde se ofician ceremonias multiconfesionales. Una máquina expendedora que hace la función de servicio de restauración. Nada que objetar al servicio que ofrece la funeraria que gestiona el tanatorio, que actúa con profesionalidad y mucho tacto en tan difíciles momentos. Pero, sinceramente, creo que ya hace tiempo que es necesario ampliar este equipamiento.

R. Rodríguez

Camiones en los márgenes de la C1413

Circulo diariamente por la carretera comarcal C-1413 y en ocasiones, bastantes, también hago el recorrido andando. En los últimos años me está llamando la atención, la cada vez más exagerada

invasión de los márgenes de la carretera por camiones, algunos de gran tonelaje, que estacionan allí. Y no es durante unas horas, pues algunos pasan días aparca-dos allí. Camiones grandes, pequeños e incluso varias grúas de grandes dimensiones. Vehículos pesados que se combinan con los pequeños aparcamientos que coches y utilitarios hacen servir para estacionar a lo largo de los márgenes de la comarcal. Unos márgenes que, además, presentan un lamentable estado de dejadez, con residuos varios y evidente falta de mantenimiento. La situación creo que es preocupante. No sólo por la pésima imagen que ofrece la ciudad en su acceso por la comarcal, como mínimo ya no hay los pestilentes olores de hace algunas décadas, sino también por cómo afecta este uso al tráfico habitual de la vía, y por la contaminación que genera y que perjudica a vecinos y a la ciudad entera. Además, no puedo dejar de preocuparme qué pasará

cuando se inicien las supuestas obras en la avenida del Estatuto, ya que se supone que el tráfico tiene que ser absorbido por esta vía... Y si la riera se desborda algún día, ¿qué hará el agua con estos grandes vehículos aparca-dos en los márgenes? No quiero ni pensarlo, pero quién sí debería hacerlo es nuestro Ayuntamiento y empezar a tomar medidas.

Carlos González

Diversificar el comercio

Rubí es el universo de las panaderías y franquicias de pan y cafeterías. Si hace unos años eran bancos e inmobiliarias, ahora son panaderías y cafeterías. ¿Y por qué no diversificar un poco el comercio? ¿po rqué no tomar alguna medida para atraer otras franquicias de otros sectores? Con más de 80.000 habitantes, creo que la ciudad podría contar con un comercio más diversificado. ¿Podría hacer algo al respecto el Ayuntamiento?

M. Carmen Sánchez

De què fa olor Rubí?



Ivan Vila
Portaveu de
Junts Rubí

De què fa olor Rubí? Quan caminem per la ciutat, quin és la seva essència, quin és el perfum que la caracteritza?

L'olor de Rubí és la de la brutícia que s'acumula als carrers per l'incivisme i la manca de neteja, i la dels abocadors incontrolats. És la dels esprais que pinten i desfiguren murs i façanes. És la de les serradures dels arbres que es talen dia a dia. És la del fum dels vehicles que atapeixen determinats carrers i zones per la dificultat d'aparcament i manca de transport públic.

A aquestes olors, massa sovint, s'hi afegeixen també sorolls. Els de xivarri en pisos o locals okupats, els dels crits de les baralles al carrer, els de les alarmes de comerços o habitatges on es produeixen robatoris o intents d'ocupació, els de la respiració accelerada dels habitants de Rubí que dia a dia han de transitar per llocs insegurs o mal il·luminats.

Creiem fermament que això és el que impregna Rubí, i que no es



pot tapar amb cap perfum.

Podem somiar, però, amb un canvi d'essència.

Amb Junts, l'olor de Rubí seria el verd de la gespa en parcs ben cuidats, el blau del cel lliure de pol·lució i embussos, el blanc de les façanes netes, el groc de la brillantor de la cultura, els colors del mobiliari urbà ben mantingut i les vores practicable i dels equipaments ben gestionats i plens de vida.

En definitiva, l'essència d'una ciutat viva i lluminosa, segura i tranquil·la, amb tot el caliu del seu teixit associatiu i empresarial, i amb l'orgull d'una ciutadania que no es conforma amb menys del que mereix.

Per tot això, cal decisió, lideratge i valentia. Cal escoltar els veïns i veïnes, detectar els problemes i oferir solucions. És el moment d'actuar, perquè Rubí mereix més.

EL RUBÍ D'ABANS

L'Escola Professional de l'Escola Montserrat

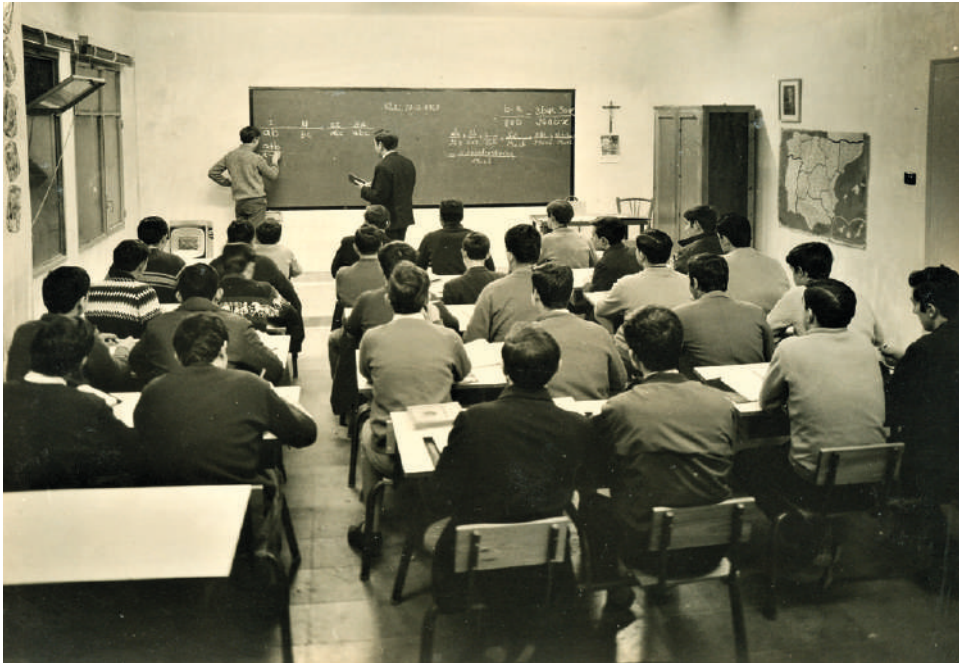

Una classe de l'Escola Professional el 1968. Arxiu Escola Mare de Déu de Montserrat



Jordi Vilalta Martínez

Historiador rubinenc
Centre d'Estudis Rubinencs
Grup de Col·laboradors de Museu de Rubí

Als anys 50 del segle passat, l'Escuela Nuestra Señora de Montserrat, que així es deia l'actual Escola Mare de Déu de Montserrat es va comprometre en l'àmbit de l'ensenyament professional en què no hi havia cap centre dedicat a aquesta tasca a la nostra població i la nova expansió industrial necessitava personal expert i tècnic per tirar endavant.

Un primer embrió del que seria la futura escola professional del centre es va ubicar a la planta baixa. Es va contactar amb industrials de la vila per tal de finançar les despeses de les obres d'adequació dels tallers i per comprar eines o maquinària per impartir les classes pràctiques. En un principi es va arribar a recollir 410.383 pessetes.

Encara que el primer curs va ser el 1954-1955, el 7 d'abril de 1957 l'arquebisbe de Barcelona Gregorio Modrego va inaugurar oficialment l'"Escuela Profesional Nuestra Señora de Montserrat", que durant 20 anys seria l'única a Rubí. Fou gràcies a l'impuls que va do-

nar el rector Miquel Rubio i a les aportacions de moltes empreses que hi havia a Rubí en un moment, com ja hem dit abans, de gran auge de l'activitat industrial. Esmentem la important ajuda econòmica d'empreses com Germans Boada, Josa, Cal Gaspà, Tymesia, Viloca i Batlle, Aza- món, etc.

El primer director de l'escola professional de l'Escola Montserrat va ser Jordi Quintas. S'hi instal·là un taller de mecànica i un d'electricitat i es formava l'alumnat sobre tres sectors: electricitat, mecànica i tèxtil (els que més abundaven a les indústries de Rubí). Les classes eren de 17.30 a 22 h i els preparaven perquè poguessin examinar-se a l'Escola Industrial de Terrassa, que era el centre que expedia el títol oficial i on anaven a fer classes un cop per setmana, segons un conveni establert amb l'escola. Els alumnes acabarien tenint títols d'ajustador matriçer, de-lineant industrial i instal·lador elèctric.

Si bé en un principi, com hem dit, l'ensenyament i els

materials eren finançats per les empreses locals, al llarg del temps va anar minvant la col·laboració de les indústries de Rubí, però això no va impedir que anés creixent el nombre d'alumnes cada any i que el 1962 ja comptés amb 7 aules, laboratori químic i taller de mecànica. Dos anys després, ja tenia 100 alumnes matriculats, i el 1967 eren 110 els joves que hi aprenien un ofici.

Per acabar direm que el curs 1984-1985 fou malauradament l'últim que impartí l'escola professional, ja que va quedar sense subvenció per no complir els requisits materials que exigia la nova Llei General d'Educació (1970), que s'implementaria als centres escolars a partir de 1973. El fet és que quan s'oficialitzaren els estudis de Formació Professional a ran de la llei l'escola Montserrat no disposava de l'espai suficient que marcaven les noves directrius.

Tot i així hem de reconèixer la gran labor social que va fer aquest centre, que havia fundat el Dr. Guardiet el 1919, quant a preparar joves rubinencs per exercir una professió tècnica en un moment d'esplendor de la indústria local.

URBANISME CASOLÀ (O D'ESTAR PER CASA)

Diorames



Josep Milà i Alba

Arquitecte, dibuixant i escriptor
a estones, rubinenc

No els cal gaire propaganda, ni cap eslògan ostentós ni masses pregons perquè el poble recordi que en dates nadalenques apareixeran, sense preàmbuls, els populars diorames. Durant molt de temps, com a formiguetes, els seus autors han fet una feina silenciosa, curosa, imaginativa, il·lusionadora. Treball que serà vist durant un temps relativament curt si comparem la feina que hi ha en la seva execució i la durada de l'exposició. Any rere any, diversos autors de l'Associació de Pessebristes de Rubí han aconseguit que el local s'ompli de gent que vol veure aquestes petites obres d'art. Curiós que, en època de tecnologia avançada, petits i grans se sentin atrets per una manifestació tan artesanal.

Una de les característiques que sempre m'ha atret dels diorames és el seu llenguatge arquitectònic i paisatgístic. Apareixen espais interiors treballadíssims on algú ha pensat on va cada cosa i de quina manera pot quedar millor. Es representen espais urbans que no desdiuen gens o, fins i tot, millorarien algunes interven-

cions reals a què estem acostumats en el dia a dia dels nostres carrers. El contingut paisatgístic dels diorames és rigorós. La recerca de la perspectiva empentint els elements llunyans i engrandint els pròxims, alhora que, pels entesos, creant punts de fuga amb línies confluents, és un dels distintius de tots els diorames on apareix la llunyania. És una manera de fer que s'ha utilitzat des de sempre. El poc espai del que es disposa en fondària hi ajuda. És una tècnica que prové del renaixement, quan es comencen a representar les coses amb profunditat. Molts fons i escenografies de teatre italià d'aquella època ja ho usaven.

L'altre aspecte dels diorames de Rubí és la llibertat d'expressió i la diversitat de temes i tècniques que fan servir. Li confereixen evolució cap a la modernitat. Els pessebres de tota la vida hi són presents, però tot i el seu bon nivell, ni aclaparen ni eclipsen els de nova factura. Els temes representats ja fa temps que s'han ampliat més enllà del fet religiós, sense perdre l'alè de les dates, un concert, una estació, un viat-

ge, una plaça, un carrer, una casa..., a vegades amb referència a la nostra població; alhora, la tria dels materials és d'una gran imaginació: fusta, plàstic, peces de joguina, roba, herbes, escorça, metall, guix..., sumem-hi tots els elements, que no es veuen, mecanismes, llums, sons... en definitiva, d'una riquesa i varietat de treball que també tindria mèrit visitar mentre es realitza. Recorda molt la feina que fan els maquetistes d'arquitectura.

Ara bé, el gran valor que s'ha de destacar és el component participatiu i associatiu de l'entitat. A les desenes de socis que en formen part, i que van en augment, no els calen gaires incentius per estar, cada any i quan convé, al peu del canó. El seu objectiu és senzill, fer diorames. I per molts anys, tal com es mostra en la col·lecció d'un pessebrista que n'hi porta seixanta. Hi haurà ciutadans que ho valoraran més que altres, res a dir. Però, ara que estem mancats de tradicions i patrimoni històric que ens representi i doni identitat a la ciutat, ara que ens hem d'inventar noves fórmules per veure si alguna qualla, ara que estem deixant caure molts referents històrics, documentals i patrimonials de la nostra ciutat, aprofitem les que ja tenim. És ben fàcil.



Una imatge d'un diorames. CEDIDA

Participin i col·laborin abans de demandar



Abel Molina Iniesta
Advocat de família i penal.
Mediador acreditat pel Ministeri de Justícia,
la Universitat Internacional Miguel de Cervantes
i l'Escola Internacional de Mediació (EIM)

Sóc Abel Molina Iniesta, advocat i mediador a Terrassa i acreditat des de fa més de 26 anys. En aquest article parlaré de la nova Llei Orgànica 1/2025 que entrarà en vigor el 3 d'abril.

De l'ampli contingut de la esmentada llei en aquest article em centraré, molt concretament, en el meu camp de la meva praxi, el dret de família, de la ineludible obligació abans de presentar la demanda d'acreditar que s'ha intentat una solució amistosa extrajudicial mitjançant els anomenats mètodes alternatius de resolució de conflictes o MASC. Als MASC també se'ls dona variats noms com ADR, Resolució Alternativa de Disputes (o conflictes), BATNA, en l'àmbit empresarial o dels

negocis o fins a SOPA, Probable Solució Alternativa (SOLution Probably Alternative).

Dins d'aquest mitjans hi trobem la conciliació, l'arbitratge, el dret col·laboratiu, la mediació,.... M'atreveixo a dir per experiència com a mediador en dret de família i civil que també hi ha altres creatives fórmules extrajudicials de solució de disputes com la medi-conciliació.

Quan les parts involucrades en un conflicte volen evitar una batalla judicial amb la consegüent inversió de temps, de recursos econòmics, i de desgast emocional, tenen al seu abast professionals imparcials: mediadors, àrbitres, tercers neutrals,... etc. Entre aquests professionals els mediadors són els que fan

ús de diversos tipus de tècniques que poden ser una alternativa eficaç per a un acord total o parcial fruit de la col·laboració dels mateixos interessats. Acord amb la mateixa força vinculant que una Sentència.

Justament la Llei 1/2025 té per un dels seus objectius fomentar la solució d'assumptes abans d'interposar una demanda. D'aquesta manera, es reduiran, segons diu el legislador, el volum d'assumptes i demores judicials.

Deixant de banda per l'extensió d'aquest article els supòsits que la llei 1/2025 exclou de l'obligació pràvia d'intent de solució extrajudicial (casos de filiació, paternitat, maternitat, els procediments d'adopció de mesures judicials de suport per a persones amb discapacitat, mesures cautelars, drets fonamentals a salvaguardar,...entre altres) si en presentar una demanda, per exemple,

de divorci, a partir del 3 d'abril no s'aporta un document que acrediti que s'ha intentat arribar a una solució amistosa a través dels MASC, la demanda no s'admetrà a tràmit.

Pot passar que una de les dues parts, seguint amb l'exemple del divorci, un no vulgui iniciar, sense cap raó justificada, sessions per a una possible solució amistosa. Com a mediador i advocat els puc assegurar que és molt habitual que es doni aquesta situació. Es tracta de persones dolgues, ofeses d'alguna, amb situacions emocionals no resoltes i amb una actitud enquistada de negociació, del:

"Per què no... perquè ell/ella em va dir, va fer, o no va fer...".

A partir del 3 d'abril, molt de compte amb aquest tipus de decisions emocionals més que racionals.

En aquests casos de negociació juntament amb la demanda adjuntaríem un

certificat signat pel professional acreditat a MASC (mediador, àrbitre...), o acta Judicial de conciliació sense acord o per incompareixença conforme no hi ha més remei que anar-hi als jutjats perquè l'altra part ho ha impedit.

La llei preveu en aquestes situacions que si després de celebrar-se el judici la part que va renegar de l'intent amistós previ perd el litigi, podria ser condemnada a abonar les costes processals fins i tot en assumptes en què, llevat de mala fe o temeritat processal, no se solen imposar les costes. És a dir, allò que li ha costat a l'altra part invertir en un advocat, procurador inclosos els honoraris del fallit intent de solució extrajudicial (sigui mediació, conciliació, etc...). Fins i tot encara que la intervenció de professionals no sigui obligatòria com és en cas d'una conciliació.

Cal tenir en compte que

la llei va molt més enllà. Si la part que presenta la demanda perd el judici, però va acreditar que es va intentar un acostament previ a la via judicial, pot ser alliberada de pagar aquestes costes a la part "vencedora" o bé reduir-se el seu l'import.

Per tant, reitero, abans de dir "no, per què no...", injustificadament, a l'intent, obligatori, del nostre futur/a ex d'arribar a un acord de divorci, penseu-ho molt bé ateses les conseqüències de divers abast i consideració, econòmic inclòs, que li pot suposar.

En conclusió, per fi hi ha una aposta legal clara per les solucions amistoses nascudes de la participació dels mateixos interessats i no imposades per un tercer, el jutge. Quedarà per veure si aquesta obligació legal és útil per descongestionar els jutjats.

Moltes gràcies per la lectura.

DIARI de Rubí

ANUNCIA'T EN AQUESTA SECCIÓ!

Truca al 686 95 75 80 per informar-te

ECONOMIA**La firma Vicente Torns Group, dedicada a la transformació del coure, celebra 100 anys**

Coincidint amb l'aniversari, la companyia ha invertit més de 10 milions d'euros en la construcció d'una nova planta de producció

REDACCIÓ

L'empresa rubinenca Vicente Torns Group, creada el 1924, han celebrat els seus 100 anys d'història, i ho fan tancant un cercle. L'empresa, dedicada a la investigació, desenvolupament, producció i comercialització de productes de coure i alumini per a diferents sectors com l'energètic, l'automoció o la construcció, va ser fundada per Vicente Torns "avi" com a taller de recuperació de coure i posterior enrotllat de fils amb cotó.

Ara ha iniciat una de les seves inversions més ambicioses: la construcció d'una nova planta de producció a Rubí, situada al costat de la planta principal del grup a Espanya, que es destinarà al reciclatge de restes de coure i, per tant, a la producció del que es coneix com a coure verd.

Aquesta nova planta, que està previst que entri en funcionament a mitjans de 2025, ha suposat una inversió de més de 10 milions d'euros. Té una superfície de 5.140 metres quadrats, dels quals la meitat es des-

tinaran a usos industrials i permetran en una primera fase produir 6.000 tones anuals de coure verd, que s'ampliaran amb la incorporació de més maquinària en una segona fase fins a les 12.000 tones anuals.

El coure verd és la matèria primera que s'obté de les restes de coure. El refós i la recuperació d'aquest material suposa un menor impacte de CO2 que l'extracció del mineral i un estalvi energètic d'entre el 15 i el 20%.

Tot aquest coure verd

permetrà a les companyies de Vicente Torns Group reciclar les seves pròpies restes i ferralla (també les dels seus clients) i alhora autoabastir-se d'una matèria primera més sostenible, generant un procés de circularitat complet.

"És emocionant pensar que en aquest centenari tanquem el cercle dels nostres orígens, quan el meu avi recuperava ferralla per poder aïllar els cables i ara tornarem a utilitzar aquesta ferralla per vendre els nostres productes, apre-

nent al final la lliçó més valuosa d'aquests 100 anys", exposa Vicente Torns de la tercera generació familiar al capdavant del grup empresarial.

Al llarg d'aquests 100 anys d'història i tres generacions familiars, Vicente Torns Group ha anat creixent i adaptant-se en cada generació als reptes d'un sector en constant evolució fins a l'actualitat, convertit en un grup privat gairebé únic a Europa gràcies a la gama, diversitat i innovació de productes relacionats



Els convidats a l'acte de celebració van poder visitar la planta, situada al polígon de Can Jardí. CEDIDA



Vicente Torns Esquerra, tercera generació al capdavant del grup empresarial, durant la seva intervenció a l'acte d'aniversari. CEDIDA

amb la transformació del coure i altres metalls.

Si en un inici l'avi Vicente Torns va fundar el taller de recuperació de coure, la segona generació va impulsar la transformació industrial del grup i la tercera s'ha centrat en la diversificació de la gamma de productes i la internacionalització. Així, Vicente Torns Group té avui empreses a l'estat espanyol, França, Eslovàquia, Itàlia, el Marroc i una aliança d'empreses a l'Índia, així com importants

projectes de creixement a curt termini, que permetran al grup superar els 500 milions d'euros de facturació i comptar amb més de 800 persones.

L'acte de celebració del centenari de la companyia, que va tenir lloc a mitjans de desembre, va comptar amb l'assistència de clients del grup arreu d'Europa i autoritats com l'alcalde de Rubí, Ana M. Martínez, o el president de la Cambra de Comerç de Terrassa, Ramon Talamàs.

Posen en marxa el projecte Singulars, que formarà joves amb discapacitat en el sector de l'hostaleria i el turisme

REDACCIÓ

L'Ajuntament i l'entitat social LaFact Fupar organitzen el projecte Singulars "Rubí, ara sí: vine i forma't" amb l'objectiu de formar i capacitar joves amb discapacitat en el sector de l'hostaleria i turisme. L'actuació, promoguda i impulsada pel Servei Públic d'Ocupació de Catalunya amb fons rebuts del Servei Públic d'Ocupació Estatal (SEPE), s'adreça específicament a persones d'entre 16 i 29 anys, prioritàriament de la ciutat, que tinguin un grau de discapacitat del 33% o superior derivat d'una disca-

pacitat intel·lectual, trastorn del desenvolupament o de l'espectre autista, i/o malaltia mental.

Per optar-hi, han d'estar inscrites com a demandants d'ocupació no ocupades al Servei Públic d'Ocupació de Catalunya. La formació consta d'un total de 430 hores presencials que s'impartiran de febrer a octubre, quatre dies a la setmana, a l'edifici Rubí Forma.

El projecte inclou tutories personalitzades, aprenentatge a mida, orientació laboral, accés a una borsa de treball i activitats per fomentar la participació activa

de les persones inscrites en la vida cívica, social i cultural. També estan previstes pràctiques professionals no subvencionables.

Les persones que participin al projecte estaran preparades per treballar d'ajudants d'hostaleria o auxiliars de cuina. Durant la formació, també podran adquirir habilitats personals i socials per a l'ocupació, que facilitaran la seva incorporació al mercat laboral o el retorn al món formatiu, ja sigui en l'àmbit de l'hostaleria i turisme o en altres que puguin ser del seu interès.

Per a la regidora de

El programa s'adreça a joves d'entre 16 i 29 anys amb discapacitat i inscrites com a demandants d'ocupació

Programes Sectorials, M. Carmen Alarcón Cuenca, la possibilitat de formar ciutadania amb discapacitat en el sector de l'hostaleria i turisme té un doble valor. "Donem resposta a la necessitat de personal

qualificat que tenen les empreses d'aquest àmbit i, d'altra banda, afavorim la integració sociolaboral de persones amb discapacitat i, que sovint han estat les més absents dels programes formatius i d'inserció, minvant així les seves oportunitats de formar part del mercat laboral", assenyalava.

Per la seva banda, el regidor d'Ocupació, Educació i Empresa, Víctor García Correas, ha destacat la importància d'un projecte Singulars "que ens permet oferir a la gent jove en atur oportunitats de trobar feina, potenciant les seves capa-

citats bàsiques per poder incorporar-se al món laboral o bé tornar a la formació". Per García, en aquesta edició, el projecte té un valor afegit, a més, "a l'adreçar-se a una població amb especials dificultats per accedir a una feina".

Informació i inscripcions

Les persones interessades en el projecte poden adreçar-se a l'Oficina d'Atenció a la Diversitat Funcional (OADF) a través del correu oadf@ajrubí.cat o bé del telèfon 637 831 056 per demanar-ne més informació o inscriure's.

Vallhonrat Cos i Ment celebra 120+1 anys a Rubí



La família Vallhonrat amb algunes de les professionals que treballen al centre, durant la celebració. CEDIDA

Conegut durant dècades com a Massatges Vallhonrat, Vallhonrat Cos i Ment, com s'anomena en l'actualitat, ha celebrat al desembre els seus 120+1 anys d'història a la ciutat. L'any passat no van poder celebrar el 120è aniversari perquè el centre estava en obres, així que un any després ho han fet, agraint poder continuar sumant anys.

Blanca i Meritxell Vallhonrat són les actuals codirectores d'aquest emblemàtic negoci, que ha atès moltes generacions de famílies rubinenques.

La història de Vallhonrat Cos i Ment es remunta a l'any 1903 amb el besavi de la Blanca i la Meritxell, Joan; i continua amb el seu avi Jaume i el seu pare, Andreu.

El negoci estava centrat, principalment, pels massatges de rehabilitació, però ha anat evolucionant fins a tenir un equip format per nou terapeutes especialitzats en diverses branques de salut que treballen interconnectats per oferir tractaments personalitzats i d'alta qualitat. "Ofereim un enfocament integral del nostre sistema de benestar 360º, on fusionem teràpies físiques, energètiques, naturals i alimentàries", explica Blanca Vallhonrat.

La codirectora del centre ha volgut agrair la confiança que han dipositat durant aquests 121 anys en el negoci familiar moltes generacions de rubinencs i espera "continuar sumant anys". / DdR

El programa ONA fomenta l'ocupació d'una desena de persones en situació de vulnerabilitat al municipi

REDACCIÓ

El programa ONA Activa't –Ocupació, Necessitats bàsiques i Acompanyament– ha propiciat l'activació laboral d'una desena de persones en situació de vulnerabilitat a Rubí, beneficiàries del fons de solidaritat d'Agbar i de la tarifa social de l'aigua d'aquest municipi, gràcies a les accions i oportunitats generades en el marc de la iniciativa, que té com objectiu impulsar l'ocupació i l'acompanyament de persones en situació de vulnerabilitat en la recerca d'una feina de qualitat.

Amb aquest programa social, que ha nascut de l'aliança entre l'Ajuntament de Rubí, la Creu Roja i Agbar, amb una inversió de 17.600 €, s'han potenciat les competències personals i laborals de les persones participants, mitjançant un model d'intervenció integral i personalitzat.

El programa ha propiciat un augment significatiu de l'activació laboral entre les persones participants. Totes elles, majoritàriament d'entre 46 a 66 anys, han reforçat el seu enfocament en el treball per com-



Representants municipals, amb els responsables d'AGBAR i de Creu Roja (foto: Ajuntament de Rubí – Localpres)

petències. Aquesta tasca, en col·laboració amb els Serveis Socials, ha facilitat l'activació de deu persones, que han realitzat formacions bàsiques, cinc de les quals n'han cursat també de tècniques. A més, quatre d'elles estan treballant actualment.

La tipologia de contractació és variada: temporal per circumstàncies de producció i indefinida, tant en jornada parcial com completa. D'altra banda, els sectors amb més insercions laborals estan relacionats amb l'àmbit de la neteja, el transport, el magatzem i la perruqueria.

L'ONA Activa't va arrencar a Rubí l'octubre del

2023 amb la selecció de les persones participants i amb l'organització de les primeres sessions per definir de forma individualitzada els seus objectius a curt i llarg termini. Seguidament, s'han anat celebrant tallers grupals, en els quals s'ha posat especial èmfasi en les competències lingüístiques, així com tallers d'empoderament per construir vincles i reforçar la seva autoconfiança.

Així mateix, el programa també s'ha centrat en les formacions professionals i en tallers de recerca activa de feina. L'enfocament del programa ONA Activa't ha permès una intervenció adaptada a cada partici-

pant i els ha proporcionat les competències i els coneixements necessaris per accedir a noves oportunitats laborals. A més de formació, també s'ha ofert un suport econòmic per cobrir les necessitats bàsiques de les famílies. Aquesta metodologia evidencia que amb una combinació de recursos, formació i suport, aquests projectes poden contribuir significativament a la inclusió i en la millora de la qualitat de vida de les persones en situació de vulnerabilitat.

El programa vol tenir continuïtat, segons han explicat els responsables de la seva posada en marxa a la ciutat.

Gràfiques Ventura, 60 anys al servei de la ciutat

Gràfiques Ventura va celebrar a mitjans de desembre el seu 60è aniversari. L'emblemàtic establiment, situat al carrer Sant Pere, 32, va obrir les portes el 18 de desembre de 1964, regentat pel matrimoni format per l'Arcadi Ventura, encarregat de la secció d'arts gràfiques, i la Roser Via, al capdavant de la papereria.

Al llarg d'aquests 60 anys, el comerç ha anat evolucionant i adaptant-se als nous temps. Quan l'any 2000, el matrimoni es va jubilar, la seva filla Núria Ventura va assumir la gerència. Tot i mantenir el nom, es va deixar el servei d'arts gràfiques per centrar-se en llibreria, material escolar, articles de festa, especialment disfresses i complements. També són

un dels pocs punts de venda de material pirotècnic en casetes per Sant Joan, i l'any 2019 van obrir una altra botiga al carrer Sant Pere 53, en el que es venen focs d'artifici tot l'any.

Per celebrar l'aniversari, Gràfiques Ventura va oferir un brindis el 18 de desembre que va aplegar clients, amics i proveïdors, així com amb l'assistència de l'alcaldeessa, Ana M. Martínez, qui va obsequiar l'establiment amb un ambientador amb la nova fragància de Rubí. Núria Ventura ha volgut agrair "la confiança que ens ha dipositat la clientela durant aquests 60 anys i esperem poder gaudir de la seva fidelitat uns quants més".

A les imatges, la primera façana de l'establiment i l'actual.



ENTITATS

La 166a edició de la Festa de Sant Antoni Abat a Rubí serà del 24 al 26 de gener

La popular rua dels Tombs comptarà amb una cinquantena de carros i carruatges i més de 120 burros, cavalls i eugues



La desfilada tindrà lloc diumenge 26 amb inici i final al Rubí Forma. ARXIU J. A. Montoya

CINEMA EN CATALÀ

El CineXic d'Òmnium Cultural inicia una nova temporada a Rubí per seguir difonent el cinema infantil a Catalunya

Òmnium Cultural, amb la col·laboració de Drac Màgic i MODIband, torna a promoure el CineXic, una programació regular i estable de cinema familiar en català que continuarà present a Rubí i a 92 espais i sales de projecció de Catalunya.

A Rubí, el CineXic farà parada a l'Auditori de la Biblioteca Mestre Martí Tauler un cop al mes. Les pel·lícules que es projecten en el marc del CineXic van dirigides a un públic familiar amb infants d'entre 3 i 12 anys. La primera projecció de l'any serà aquest divendres 17 de gener a les 18 h i es tracta de Zog, dracs i heroïnes (+3), que inclou cinc curtsmetratges protagonitzats per nenes valentes i imaginatives.

Òmnium considera l'audiovisual i el cinema un sector estratègic per revertir el descens de l'ús social del català i millorar la situació de la llengua en el futur, fomentant la seva compartició i ús. L'entitat alerta que aproximadament un 30% dels alumnes no fan servir mai o gairebé mai el català, i el projecte CineXic, precisament, vol incidir en aquesta franja pensant en el futur de la llengua.

A més, les pel·lícules projectades sota el segell CineXic tenen qualitat artística i pedagògica, i són seleccionades amb perspectiva de gènere, respecte a la diversitat i foment dels drets

socials i universals. Per a l'edició del 2025 s'han escollit diverses pel·lícules i curtsmetratges de reestrena, de distribuïdores independents locals, combinant curtsmetratges i llargmetratges, majoritàriament europeus, tots doblats al català.

Programació del 2025

Pel que fa a la resta de la programació, el 17 de febrer serà el torn de *Vainilla* (+5), un llargmetratge ple d'aventures i descobriments. El 17 de març es projectarà *Petzi i la Mar Salada* (+3), una història amb la sorpresa, l'amistat i el descobriment són el fil conductor. A l'abril, el divendres 25, *Ocells de pas* (+7) portarà als espectadors un relat emotiu i inspirador sobre l'amistat, la discapacitat i la superació.

La sessió del 19 de maig presentarà *Anem a caçar un os* (+3), basat en llibres infantils, per fer viatjar els més petits del conte a la pantalla. A la tardor, el 27 d'octubre, arribarà *La sopa de pedres i altres contes capgirats* (+3), amb històries sorprenents que transformen els contes tradicionals.

Al novembre, el dia 24, es podrà veure *Phantom Boy* (+7), un film ple de misteri i emoció. Finalment, la temporada es tancarà el 16 de desembre amb *L'incident alienígena del Petit Alan* (+5), una aventura intergalàctica plena d'humor i imaginació. / DdR

C. CARRASCO

La 166a edició de les Festes de Sant Antoni Abat, coneguda popularment com la festa dels Tres Tombs o dels burros, tindrà lloc a la nostra ciutat el cap de setmana del 24 al 26 de gener. La Societat Sant Antoni Abat, organitzadora de la festa, ja té a punt una programació en la qual, com és tradicional, destaca la rua dels Tres Tombs, que serà diumenge 26 al migdia.

La festa arrencarà divendres 24 a les 20 h amb la celebració de l'eucaristia en honor a Sant Antoni Abat a l'església de Sant Pere.

Ja dissabte 25 a les 8.45 h tindrà lloc la plantada de la bandera al balcó de

l'Ajuntament. Com que el Casino continua tancat per les obres de rehabilitació, el consistori tornarà a instal·lar una carpa a la plaça del Doctor Guardiet, que serà l'eix de les activitats a cobert. El president de la Societat Sant Antoni Abat, Manel Bamala, explica que aquest sigui l'últim any que s'hagi de fer servir una carpa, ja que l'alcaldeessa, Ana M. Martínez, "m'ha assegurat que a l'octubre o novembre el Casino reobrirà les portes".

La primera activitat a la carpa serà dissabte a les 16.45 h la carpa collirà un concert de la Coral Unió Rubinenca. Posteriorment, a les 17.15 h, el president de la Societat, el banderer

d'enguany David Bamala i Voltà i els cordonistes Carla i Pau Bamala i Segué, donaran la benvinguda als assistents. Des d'allà, s'iniciarà una cercavila, amb acompanyament musical, per alguns carrers del centre que finalitzarà a l'Ajuntament, on a les 19 h tindrà lloc la recepció oficial per part de les autoritats.

La jornada finalitzarà amb el Ball de Societat, que es realitzarà a la carpa i que estarà amenitzat per l'Orquestra Montgrins.

Diumenge 26 de gener, a partir de les 8 h a les pistes de petanca de Cova Solera, serà el moment de l'esmorzar del tragner, un esmorzar de germanor a base de botifarra, cansa-

lada, botifarra negra, pa amb tomàquet, vi i olives, a preus populars. A més de 8 a 15 h tindrà lloc un mercadal a la plaça Catalunya.

A les 12.30 h començarà la concentració de carruatges i genets a l'aparcament de Rubí Forma, des d'on s'iniciarà la rua dels Tres Tombs, que enguany comptarà amb l'Agrupació Musical de Sant Feliu com a davanters d'honors. Segons Manel Bamala, en la desfilada hi participaran uns 120 burros, eugues i cavalls i una cinquantena de carros i carruatges arribats de diferents punts de Catalunya.

La rua, que ha ampliat el seu itinerari, passarà per la rambleta de Joan Miró, carrer Prim, c. Monturiol, c. Mare de Déu de Fàtima, c. Joan Maragall, c. Bartrina, c. Lluís Ribas, c. Cervantes, av., Barcelona, pg. Francesc Macià, c. Rafael Casanova, c. Prat de la Riba, c. Cadmo, pg., Pau Claris, c. Dr. Robert, c. Maximí Fornés, pl. Pere Esmedia, c. Dr. Turró, c. Colom, Historiador Serra, i, de nou, rambleta Joan Miró, on finalitzarà.

La popular benedicció dels animals tindrà lloc al c. Maximí Fornés, cap a les 13.30 h.

La festa finalitzarà a les 19 h amb un espectacle musical del Casal Xou.

L'Aula de Rubí. Coneixement a l'abast de tothom

9 de gener, 6 de febrer i 6 de març, a les 18 h, a l'Auditori Vallhonrat
Seminari trimestral

«Una finestra oberta a l'ànima: la història i els paisatges d'Irlanda»

Fes-te soci i gaudeix d'avantatges!

A càrrec de David Revelles, periodista i professor de la Facultat de Ciències de la Comunicació de la UAB.

Més informació:
Ateneu, dimecres de 18 a 19 h
aularubi@aularubi.cat
www.aularubi.cat

Aula d'Extensió Universitària
Rubí

Vinculada a:

UAB
Universitat Autònoma
de Barcelona

Adherida a:

Afopa
Agrupació d'Aules
de Formació Permanent
per a la Gent Gran de Catalunya

Amb el suport de:

Ajuntament de Rubí

Generalitat de Catalunya
Departament de Recerca
i Universitats

NADAL

Rubí consolida una programació de Nadal altament participativa

La ciutadania ha gaudit massivament d'activitats com l'espectacle "Tu també pots ser Melquíades", el Trenet del Comerç, el Campament Màgic o la cavalcada dels Reis d'Orient

REDACCIÓ

Les més de 200 activitats organitzades per l'Ajuntament, les entitats locals i el teixit comercial per les festes de Nadal han tornat a ser un èxit de participació, consolidant així el model de

ïtat a la història encetada l'any passat. El públic va omplir la plaça per assistir a les diferents funcions programades.

Com l'any passat, la Casa Melquíades també va ser la seu d'actuacions d'entitats i escoles artístiques locals,

sumat l'Escola Melquíades, una instal·lació lumínica i musical que ha estat visible del 27 de desembre al 5 de gener a l'edifici de l'Escardívol. Aquesta nova proposta ha ajudat a ambientar la ciutat fins a l'arribada dels Reis d'Orient.



Pastorets i Dimoniets han estat un èxit de públic. AJUNTAMENT-LOCALPRES

programació proposat.

Melquíades, l'ajudant del Mag Rubisenc, ha tornat a ser el fil conductor d'aquestes festes. Activitats estrenades l'any passat com la Casa Melquíades i la Fàbrica Melquíades han repetit les bones dades d'assistència i s'han vist reforçades amb una nova atracció: l'Escola Melquíades.

Melquíades

Del 28 de novembre al 30 de desembre, l'edifici de l'Ajuntament i la plaça de Pere Aguilera es van convertir en el màgic escenari de la Casa Melquíades. La programació d'aquest espai va tenir com a principal atracció l'espectacle 'Tu també pots ser Melquíades', representat per la companyia Vuit Temps en tretze ocasions —una de les funcions es va haver de suspendre pel vent—. Aquest muntatge, que explica què significa ser Melquíades a través del teatre, la música, la dansa i la llum, havia estat renovat per donar continu-

que en una desena d'ocasions la van amenitzar amb música, ball i teatre. A més, hi va haver vuit sessions de mapping dance en què la ciutadania va poder divertir-se al ritme de la música i les projeccions. 9.105 persones van passar pels diferents formats d'espectacle de la Casa Melquíades entre el 28 de novembre i el 30 de desembre.

Pel que fa a la Fàbrica Melquíades, que va obrir portes del 20 al 30 de desembre al Celler, va ser un gran èxit d'assistència. Al voltant de 5.800 persones van visitar aquest espai, on els Melquíades i les Melquíades els van mostrar les tasques que han de complir per fer possible la màgia del Nadal.

L'obertura de la Fàbrica Melquíades va anar acompanyada un cop més d'una programació de tallers i espectacles familiars de gran qualitat que van reunir al voltant de 2.000 persones a la Sala Annexa del Celler.

Enguany, a la Casa i la Fàbrica Melquíades se'ls ha

Cap d'Any i campanades en directe

L'altra novetat destacada de la programació ha estat una festa de Cap d'Any que, per primer cop, ha incorporat el moment de les campanades. El canvi d'any es va poder seguir des de la plaça del Doctor Guardiet, amb el campanar de l'església de Sant Pere com a referència. La companyia La Tal va dinamitzar el moment i, ja entrats al 2025, el DJ rubinenc Joe Diem es va encarregar de fer ballar les persones que omplien la plaça. A més, unes 450 van participar el dia 31 de desembre a la festa de Cap d'Any infantil, que es va celebrar a la plaça.

Un Campament Màgic molt esperat

Infants i persones adultes han tornat a gaudir d'una de les activitats més esperades: el Campament Màgic, que ha obert durant tres dies a l'Arborètum del parc del Castell. L'espai ha registrat 9.641 visitants, superant les dades d'assistència de l'anterior edició.

Enguany, el recorregut ha sumat nous elements de fantasia, una major diversitat d'artesans i artesanes, i un grup de Melquíades. Tampoc hi han faltat la fada Vinyet, els divertits carboners i carboneres, i el Bòjum i els xumetaires. Com a amfitrió, el Mag Rubisenc ha ocupat una gran carpa a la part final de l'itinerari, on ha recollit les cartes dels infants i s'hi ha fet fotos acompanyat d'una Melquíades.

L'obertura del Campament Màgic va precedir l'esperada visita de Melcior,



Per primer cop, s'han pogut seguir les campanades des de la pl. Guardiet. AJUNTAMENT-LOCALPRES

Gaspar i Baltasar. L'arribada a l'Escardívol i la posterior cavalcada dels Reis d'Orient han estat de nou multitudinàries.

Clàssics i tradicions

La ciutadania també ha gaudit molt dels grans clàssics del Nadal a Rubí. Activitats com el Trenet del Comerç han tornat a ser un gran èxit, amb 16.620 viatgers i viatgeres. També hi ha hagut una gran afluència a l'exposició 'Diorames de Nadal' de l'Associació de Pessebristes de Rubí, que ha tornat a captivar el públic a l'Expositiu Aula Cultural, o als espectacles nadalencs programats al Teatre Muni-

cipal La Sala, com La Marató de Contes de La Xarxa, i el Festival de Valsos i Danses de l'Orquestra Simfònica del Vallès. A més, els quintos de diferents entitats; i les nombroses cantades de nadeses a diferents punts de la ciutat han estat igualment un gran reclam de públic.

Els Pastorets del centenari i els Dimoniets atreuen més públic que mai

El Casal Popular ha tancat un gran Nadal amb un èxit indiscutible de les seves representacions: tant Els Pastorets com Els Dimoniets han atret més públic que mai a les diferents funcions programades. Els Pastorets

del centenari han omplert el teatre i les dues funcions dels Dimoniets, l'obra musical de Laia Borràs amb la participació d'una cinquantena d'infants, han penjat el cartell d'entrades exhaurides en poques hores.

A més, el Casal Popular ha posat en marxa enguany El joc dels Pastorets, en col·laboració amb diversos establiments comercials, que consistia a localitzar una sèrie d'objectes relacionats amb l'obra als aparadors per poder entrar en el sorteig d'entrades gratuïtes.

La celebració del centenari dels Pastorets finalitzarà al març amb un gran acte de cloenda a La Sala.



La programació de Nadal ha girat entorn la història de Melquíades, l'ajudant del mag Rubisenc. AJUNTAMENT-LOCALPRES

CULTURA

JOVENT

Obertes les inscripcions de la programació jove d'hivern



El taller de teatre jove torna a oferir-se cada divendres. AJUNTA-MENT-LOCALPRES

REDACCIÓ

L'Espai Jove Torre Bassas ha obert les inscripcions per a la programació d'hivern. Les activitats, adreçades a rubinencs i rubinenques entre 12 i 30 anys, consoliden el taller intergeneracional, després de l'èxit de la passada edició. Així el jovent pot aprendre a fer ganxet a la Residència Rubí i elaborar amb les persones grans una peça final, cada dijous de gener i febrer.

Entre el 20 de gener i l'11 d'abril, s'ofereixen tallers setmanals de costura i disseny de roba (dimarts), dibuix i il·lustració (dilluns), teatre (divendres) i curtmetratge (dijous). Els i les joves també podran crear la seva màscara de carnaval els dimarts entre el 21 de gener i el 25 de febrer; aprendre a brodar sobre fotografia

(31 de gener), fer polseres (18 de març) i jugar un joc de pistes (7 de febrer). Els dilluns 10, 17 i 24 de febrer el jovent podrà iniciar-se en el *nailart* a l'AV Ca n'Oriol.

Rubí Jove ofereix aquest hivern nous jocs de taula d'estratègia i cooperatius i prepara una sessió de Rol *one-shot* (28 de març, 16.30).

La programació també inclou activitats de cures, que fomenten el benestar. A més del ioga, el ball urbà, la boxa, el fitness, el ping-pong o el parkour; aquest hivern s'estrena al Cellar un taller d'Arts Marcials exclusivament per a noies, que permetrà aprendre tècniques de combat cos a cos (dimarts 28 de gener, 11 i 25 de febrer, 11 i 25 de març i 8 d'abril, 17.30 h).

També es dinamitzarà una Lliga de futbol per joves

de 1r i 2n d'ESO a l'Escola Pau Casals. Les inscripcions per jugar-la, individuals o en equip, es podran realitzar els divendres 24 i 31 de gener a les 17 h, a la Biblioteca Mestre Martí Tauler. Coincidint amb el Dia Internacional de la Salut Sexual, s'ha programat una trobada amb la sexòloga del Consultori Sex-oh-lògic, Anna Blasco Serret, per animar als i les joves a cuidar la seva salut sexual (divendres 14 de febrer, 18 h - Plaça de la Nova Estació).

Les propostes culturals, d'oci i música tornen a ser una part indispensable de la programació dirigida a les persones joves. Així, tornen els concerts i *tardeos* a la Torre Bassas amb el concert de Qualia (21 de febrer, 18 h) i s'ha programat una nova sessió de teatre en la promoció Escena Jove, que permet veure 'Dirrrty Boys' a La Sala per només cinc euros i fer després un *aftershow* (25 de gener, 20 h).

Els dies 22 i 23 de març arriba l'11a edició del Festival de Microteatre al Cellar, organitzat per l'Associació Juvenil Addictes al Microteatre. Finalment, el 4 d'abril tindrà lloc la jornada Teatre i curtmetratge jove... al teatre amb la projecció de curtmetratges i representacions d'obres teatrals de grups i col·lectius juvenils de la ciutat a La Sala.

MÚSICA

L'Escola Municipal de Música Pere Burés reedita el curs de teatre musical amb Oriol Burés Ricart

L'actor rubinenc Oriol Burés Ricart i la vocal coach Carme Jiménez Cabañero proposen un taller de repertori de teatre musical a l'Escola Municipal de Música Pere Burés, dirigit a persones de més de 16 anys.

Burés Ricart ha triomfat als escenaris amb musicals com El Rei Lleó, Els Misera-bles, La Jaula de las Locas, Cantando bajo la lluvia, The Producers, Ànima i, actualment, forma part del repartiment de El dia de la marmota, que es pot veure al Teatre Coliseum de Barcelona. L'actor s'encarregarà de la direcció escènica del curs i compartirà docència amb la professora de l'escola municipal Carme



Oriol Burés Ricart, Carme Jiménez Cabañero i Eduard Sáez Palenciano són el professorat del curs. CEDIDA

Jiménez Cabañero, que farà de vocal coach; i el director del centre, Eduard Sáez Palenciano, que acompanyarà les sessions al piano.

El curs té una durada de 17 sessions, que tindran lloc un cop a la setmana, els dilluns de 19.30 a 21.30 h,

entre el 20 de gener i el 9 de juny, a les instal·lacions de l'escola de música a L'Escardívol. La inscripció es pot tramitar en línia. El preu mensual és de 26,32 euros. Les places són limitades i s'assignaran per ordre de sol·licitud. / DdR

Big Mama Montse & Captain's Brotherhood i la banda Blueroomess, concerts d'aquest gener a L'Aurora

L'Espai Socioocultural L'Aurora continua amb la seva programació de concerts i activitats durant el gener. La pròxima proposta serà dissabte 25 de gener a les 21 h. Es tracta d'un concert de la banda barcelonina Blueroomess.

La formació encapsula l'essència de la música americana d'arrels, fusionant Blues, Folk, Country i Rock amb un estil únic. Des del seu naixement el 2013, Blueroomess ha desenvolupat un so càlid i autèntic, amb un repertori ple de composicions originals que

evoquen atmosferes pròpies d'una road movie. La banda està formada per Donna Lee (Veu); John Married (Guitarra acústica); Aaron Feder (Pedal Steel/Guitarra elèctrica/ Banjo); Ignacio Sabadell (Contrabaix) i Sergio López (Bateria/Washboard).

L'endemà diumenge 26 de gener en format vermut musical, la proposta serà un concert de Big Mama Montse qui estarà acompanyada pel grup Captain's Brotherhood. Oferiran un repertori principalment basat en composicions pròpies, que Big Mama Montse va recuperar

amb ritmes renovats i molt ben acompanyada pels joves mestres Hernán Fridman i Lorenzo Spinozzi que, amb el grup Captain's Brotherhood dirigit per Fridman, aporten un aire nou i potent al projecte. Al concert a Rubí s'incorporen Alberto Burguez als teclats i Salva Suau a la bateria. Tots dos concerts tenen entrada gratuïta i seran a la sala d'audicions de l'edifici de la CGT.

A banda L'Aurora organitza el concurs Aurora Music els dijous 16 i 30 gener o les Jam Sessions dels dijous a les 20 h. / DdR

CONSULTORIA
Moreno & Martínez SL

AUTÒNOMS * PYMES * FISCAL * LABORAL

Professionalitat i experiència.

T. 93 697 89 61

C.Victor Català, s/n · Les Torres, Rubí
(junto Rambla Ferrocarril)

turipano 360°
MARKETING ONLINE

MARKETING ONLINE

Desarrollo web Tiendas online Diseño gráfico

Posicionamiento Redes sociales

www.turipano360.com

☎ 93 140 48 53 📞 644 429 360

ENTITATS**Els Gegants de Rubí tanquen el 40è aniversari del Roc i la Paula amb una valoració molt positiva**

La Colla de Geganters i Grallers de Rubí fa una valoració molt positiva del 2024, de totes les activitats dutes a terme i especialment de la celebració dels 40 anys dels actuals gegants de la ciutat, el Roc i la Paula. En total, entre conferències, activitats, exposicions i sortides geganteres han realitzat un total de 40 activitats durant tot l'exercici anual.

Com a novetat, l'entitat geganter ha organitzat per primera vegada el Quinto Geganter a la seu social

gegantera, el qual ha sigut un èxit total amb gran participació de públic.

D'altra banda, la colla convida la ciutadania a sumar-se a l'entitat: la Paula, el Roc, la Laia, el Galderic i l'Orelletes necessiten geganters i grallers per poder tirar endavant les activitats que fem durant l'any tant a Rubí com arreu on els conviden a participar. Les persones interessades poden trucar al 633.581.635 o al mail gegantsrubi@gmail.com. / DdR

Les colles geganteres del Pinar i Ca n'Oriol participen en la 1a Trobada de Gegants Yule

La geganta Lola del Pinar i els gegantons Teresina i Oriol de Ca n'Oriol han participat el passat cap de setmana en la 1a Trobada de Gegants 'Yule', celebrada a Solsona i organitzada pels Gegants Nòrdics de Solsona. "Yule" és una festa que dedicaven els vikings per l'arribada del solstici d'hivern i la colla organitzadora ha aprofitat la temàtica per crear l'esdeveniment.

La festa va començar a les 10 h amb la plantada de

figures i l'esmorzar de colles a la plaça del Camp, des d'on més tard, es va iniciar la cercavila pel nucli antic de la ciutat. Va acabar a la mateixa plaça amb els balls, l'entrega de recordatoris i els parlaments.

La pròxima sortida dels gegants de Ca n'Oriol serà dissabte 8 de febrer, on la Teresina i l'Oriol formaran part de la Cercavila d'Escoles de les Festes de Santa Eulàlia de Barcelona representant l'Escola Teresa Altet. / DdR

Aplaudit espectacle del grup CasalXou en benefici de la Marató de TV3

El Casal Xou, durant l'actuació. CEDIDA

El grup CasalXou de l'Associació de la Gent Gran de Rubí ha presentat un espectacle aquest diumenge a La Sala llargament aplaudit pel nombros públic assistent. La totalitat de la recaptació, que ha estat d'uns 2.100 euros, és en benefici de la Marató de TV3, dedicada enguany a les malalties respiratòries.

Amb una posada en escena impecable i un repertori que va incloure números musicals i d'humor, el grup va aconseguir

connectar amb l'audiència que va ovacionar-los amb ganes. El públic va destacar la qualitat de l'espectacle, presentat per Carme López, que ha combinat de manera creativa les coreografies amb projeccions d'imatges.

A la segona part, el grup va oferir una selecció de cançons dels musicals més coneguts de Hollywood com "My fair lady" o "Mary Poppins". A més de les peces musicals, l'espectacle ha inclòs coreografies, dirigides per Pilar Gubienes. / DdR

LITERATURA**L'autora rubinenca Gracia Pérez presenta 'La vida misma', un llibre de relats sobre vivències reals**

Gracia Pérez, escriptora i conductora del popular Club de Lectura Veus de Dona a la Biblioteca Municipal, acaba de presentar 'La vida misma', un llibre de relats escrit a partir de vivències reals. Pérez explica que l'obra recull fins a 17 relats que aborden diferents experiències de vida al llarg del temps, unes històries carregades d'emoció i realisme.

Es tracten temes com l'amor, la pèrdua, la memòria o la capacitat de resistència davant les adversitats. Històries reals, narrades amb gran sensibilitat i amb personatges molt propers, amb les quals l'autora aconsegueix captivar el lector.

La presentació del llibre va tenir lloc el 21 de desembre a l'auditori de la



Graci Pérez, durant la presentació del llibre. CEDIDA

Biblioteca, que es va omplir per l'ocasió. L'acte va comptar amb la participació de Montse Bartroli Checa, com a presentadora, i amb Yolanda Ferrer Polo, conductora de la presentació.

A més de xerrar sobre alguns dels relats, es van dramatitzar dues històries,

'Un paseo por el tiempo', a càrrec de Montse Bartroli, i 'La tribu', per Encarna Frías.

Gracia Pérez és una autora local, que ja compta amb cinc novel·les publicades. Entre aquestes 'Una villa, una vida, una historia que contar', 'Suspendidos en el tiempo' o 'El tapiz de un tiempo'. / DdR

La rubinenca Marina Porrás i la 'influencer' Juliana Canet estrenen 'Club Tàndem', a 3Cat

Marina Porrás i Juliana Canet, de 'Club Tàndem'. CEDIDA

La rubinenca Marina Porrás, crítica literària i professora de la Universitat Pompeu Fabra, ha estrenat al desembre 'Club Tàndem', un programa cultural de 3Cat on, juntament amb la creadora de continguts audiovisuals i influenciadora Juliana Canet, repassen vuit clàssics de la literatura catalana. La proposta té un format híbrid, ja que a la plataforma es penja el programa on parlen sobre el llibre seleccionat, però posteriorment continua amb un acte presencial obert a la participació del públic a diferents llibreries de Catalunya.

Porrás, que treballa a la llibreria familiar 'L'Ombra'

realitzar el primer club de lectura del programa, que va tenir molt èxit, venent totes les entrades. "És un espai on podem recuperar la conversa que teníem al programa i continuar xerrant i debatent. A més a més, venen lectors que volen també compartir les seves idees amb nosaltres i la seva lectura", ens comenta la rubinenca sobre l'experiència en la primera trobada amb els espectadors.

Marina Porrás defensa que la proposta és molt diferent de la resta. "És un enfocament molt obert a la literatura, és a dir, partim d'un llibre concret, però podem anar cap a molts discursos, cap a moltes bandes diferents", assenyala.

El programa està destinat "pel públic general" que estigui interessat en la cultura, amb molta tirada per xarxes per arribar al públic més jove, que sovint rebutja el món literari. La rubinenca defensa que la literatura tingui "molt pes en l'ensenyament obligatori", creant més proposta cultural als mitjans, cosa que 'Club Tàndem' afavoreix. / Jaume Camerino

Ja està a la venda el nou Butlletí del GCMR-CER

El butlletí 89 del Grup de Col·laboradors del Museu de Rubí-Centre d'Estudis Rubinencs (GCMR-CER) ja està a la venda. La nova publicació inclou un article de l'historiador rubinenc Jaume Parras sobre les primeres fàbriques de Rubí, entre 1824 i 1850, així com un de Manel Soler sobre el militar Julian Domingo i l'entrada de les tropes franquistes a la ciutat.

La publicació també inclou un mapa arqueològic del municipi, fet pel rubinenc i membre de l'entitat Pere Bel. La publicació es pot adquirir a la llibreria L'Ombra, El Racó del Llibre, Establiments Vilalta i al local del CER, ubicat a la Biblioteca Municipal. El preu de la publicació és de 10 €.

El butlletí va ser presentant el passat 17 de desembre a la tarda a l'auditori Vallhonrat / DdR

Presentació del llibre 'El parlar del Vallès'

El Racó del Llibre acull aquest divendres 17 de gener a les 19 h la presentació del llibre 'El parlar del Vallès', editat per la Llar del Llibre de Sabadell. La presentació anirà a càrrec David Vila i Ros, autor de l'obra.

"Els localismes o particularitats lingüístiques constitueixen un dels grans patrimonis d'una llengua. Es tracta de paraules, frases fetes o girs fonètics que no formen part de l'estàndard, però que es mantenen vius en determinats indrets del domini lingüístic". Aquest és el punt de partida de l'assaig que l'autor ha fet estudiant les particularitats lingüístiques del vallès. Rubí, Sabadell, Setmenat, Terrassa són alguns dels indrets en què es basa l'estudi d'aquest escriptor i professor, que recorre el país oferint recitals, xerrades i tallers sobre llengua i literatura. Juntament amb la Jessica Neuquelman, autora del pròleg, s'anomenen els Llenguaferrits i van fent per tot el país aquesta gran tasca divulgadora. / DdR

AGENDA AGENDA AGENDA AGENDA

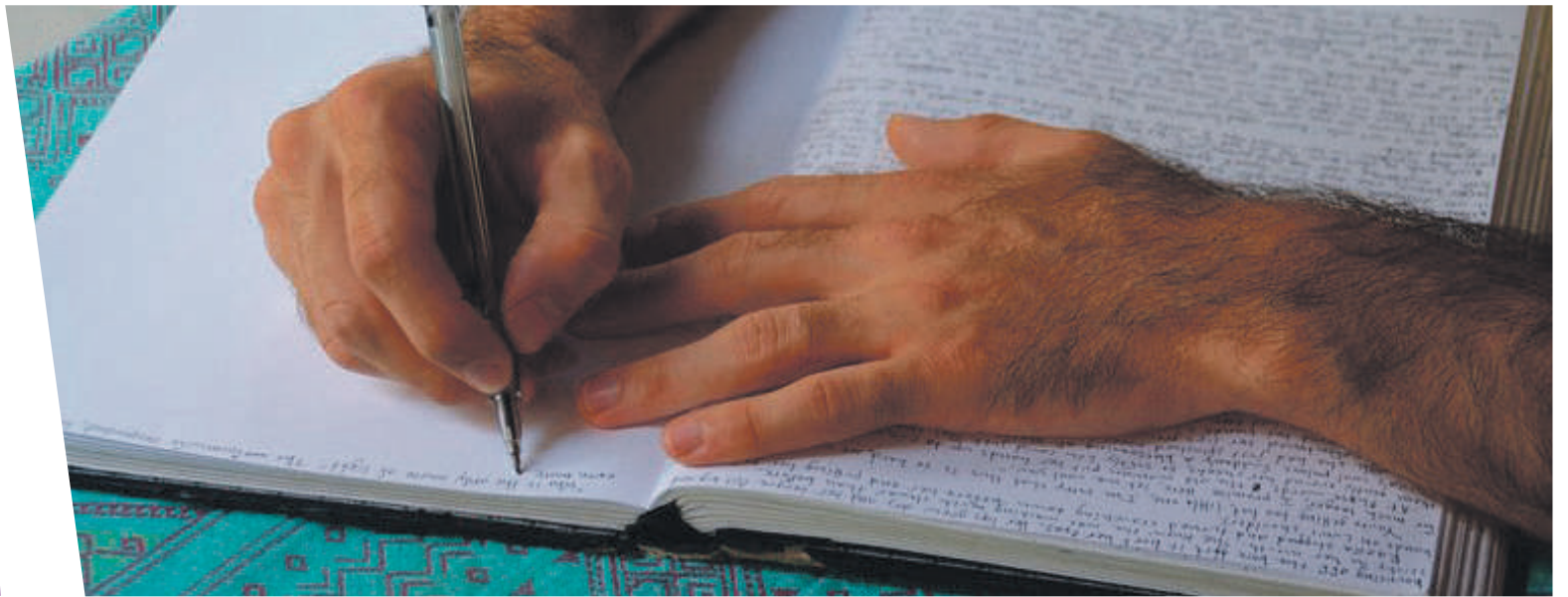

DIVENDRES, 17 DE GENER

Sortida: Museu i poblat ibèric de Ca n'Oliver
Gaudeix de la vida en gran!
9.15h a l'Escardívol

Cinèxic: Zog, dracs i heroïnes

Programa d'impuls del cinema infantil en català. Org. Òmnium Rubí
18h a la Biblioteca Mest. Mart.

Xavi Gonzalvo & Fumie Ono: Pekata mundi

Actuació organitzada per la Societat de Blues de Rubí
19h a l'Ateneu Municipal

Concert de blues a La Tanagera del Pàmpol

Actuació organitzada per la Societat de Blues de Rubí
20h a La Tanagera del Pàmpol. Pg. Pau Claris, 1

Un lugar comun

Cicle Cinema Gaudí
20h al Teatre Municipal La Sala

Festes de St. Antoni Abat

20h - L'eucaristia en honor de Sant Antoni Abat
A l'església de Sant Pere

Observacions astronòmiques

Activitat de l'Associació d'Amics de l'Astronomia
21.30h a l'Ateneu

DISSABTE, 18 DE GENER

Festes de St. Antoni Abat

8.45h - Plantada de la Bandera al balcó de l'Ajuntament de Rubí

La Trocalleria

Espai on es poden intercanviar objectes, allargant la seva vida útil i prevenint residus.
10.30h a la Rambla del Ferrocarril

Curs d'aquarel·la

Expressió i creativitat
11h a l'Ateneu

Festes de St. Antoni Abat

16.45h - Actuació de la Coral Unió Rubinenca
Carpa de la pl. Dr. Guardiet

17.15h - Concentració a la carpa i cercavila, amb acompanyament musical
Fins a l'Ajuntament

Festes de St. Antoni Abat

19h - Recepció per part de les autoritats
A l'Ajuntament de Rubí

21.45h - Ball de Societat a càrrec de Orquesta Montgrins
Carpa de la pl. del Dr. Guardiet

DIUMENGE, 19 DE GENER

Festes de St. Antoni Abat

8h - Esmorzar del traginer
Unió Petanca Les Torres-Rubí. Pistes Cova Solera

8 h fins 15 h - Mercadal
A la Plaça Catalunya

12.30 h - Rua dels Tres Tombs. Sortida i arribada rambleta Joan Miró.

19 h - Espectacle musical amb el Casal Xou
Carpa Pl. Dr. Guardiet

DILLUNS, 20 DE GENER

La mediació ens apropa.

Convivència en acció
Acosta't a la carpa del Servei de Mediació!
10h al c. Francesc Macià amb Pere Esmendia

Espais de salut: camps, rius, boscos i muntanyes

Conferència amb Jose Dueñas
18h a l'Ateneu

DIMARTS, 21 DE GENER

Privacitat i seguretat a les xarxes

Gaudeix de la vida en gran!
10h al Rubí Forma

Xerrada divulgativa sobre la nova llei d'estrangeria

18h a la Biblioteca Mestre Martí Tauler

Sotto voce, de Gal Gomilla

Club de lectura criminal
19h a l'Ateneu Municipal

DIMECRES, 22 DE GENER

Dimecres manetes

Servei d'autoreparació de petits aparells elèctrics i electrònics
17h a l'Ateneu Municipal

L'Art de l'Autoestima

Cultiva una relació sana amb tu mateix
18h a la Biblioteca Mestre Martí Tauler

Ennuolat amb risc de mandonguilles

Hora del conte per infants a partir de 4 anys
18h a la Biblioteca Mest. Mart.

DIJOUS, 23 DE GENER

Visita al Museu Etnogràfic Vallhonrat

Gaudeix de la vida en gran!
9.30h al Montserrat Roig

Presentació de l'Associació Amares Doules

AMares Doules és el nom d'una nova associació que ha nascut a Rubí
17.30h a la Biblioteca Mest. Mart.

El destino en un susurro

Per la companyia de Corimbo
De Natalia Soto Las, Angeles Fernández
Preu: 6€ a taquilla (efectiu)
18.30 h a l'Ateneu Municipal

La Traviata de Verdi

Cicle Conta'm una òpera
19h a l'Ateneu Municipal

Curs d'escriptura creativa

Expressió i creativitat
19h a l'Ateneu Municipal

DIVENDRES, 24 DE GENER

Un d'aquests dies

Vespres de Jazz i Versos
19h a l'Ateneu

Observacions astronòmiques

Activitat de l'Associació d'Amics de l'Astronomia
21.30h a l'Ateneu

DISSABTE, 25 DE GENER

La Trocalleria

Espai on es poden intercanviar objectes, allargant la seva vida útil i prevenint residus.
10.30h a la Rambla del Ferrocarril

Alba Rubió: "Un jardí ple de música"

Concerts en família
11h i 12h a l'Ateneu

Dirrty Boys

Escena Jove - Temporada
Estable d'Espectacles
20h al Teatre La Sala

DIUMENGE, 26 DE GENER

Concert de blues a Can Ramoneda

Actuació de Johnny Big Stone & The Blues Workers
12h a la Masia Can Ramoneda.
Camí de Sant Muç, s/n Rubí

DILLUNS, 27 DE GENER

Setmana contra el bullying

Sí a defensar-se! Guanya confiança i seguretat en tu mateix/a.
17.30h al c. Pitàgores, 7

DIMARTS, 28 DE GENER

El Gra: Explica'ns el teu rotlló

Presentació d'imatges d'un convidat
18h a la Biblioteca Mestre Martí Tauler

DIMECRES, 29 DE GENER

Dimecres manetes

Servei d'autoreparació de petits aparells elèctrics i electrònics
17h a l'Ateneu Municipal

Hora del codi

Introducció al mètode de programació de Codelearn
17.30h a la Biblioteca Mestre Martí Tauler

DIVENDRES, 31 DE GENER

Casa Reynal

El documental del mes
19h a l'Ateneu Municipal

Observacions astronòmiques

Activitat de l'Associació d'Amics de l'Astronomia
21.30h a l'Ateneu

DISSABTE, 1 DE FEBRER

La Trocalleria

Espai on es poden intercanviar objectes, allargant la seva vida útil i prevenint residus.
10.30h a la Plaça Pearson

Cuina energètica saludable

Gaudeix de la vida en gran!
10h a la Biblioteca Mestre Martí Tauler

Històries de cada dia

Hora del conte per a infants d'1 a 4 anys
11h a la Biblioteca Mest. Mart.

DIUMENGE, 2 DE FEBRER

Coneix els secrets de l'ermita de Sant Muç!

Visita a l'interior de l'ermita de Sant Muç
11h a l'Ermita de Sant Muç

EXPOSICIONS

ESCOLA D'ART I DISSENY EDRA

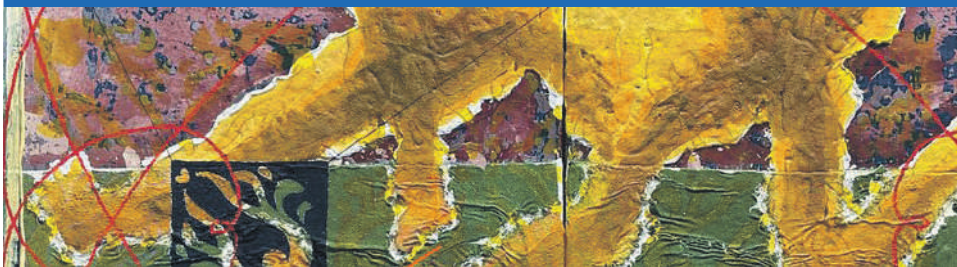

Llindar. Entre el visible i l'ocult

Exposició del Col·lectiu 382

L'exposició Llindar reuneix les obres de quatre artistes rubinencs que, des de perspectives diverses, exploren els límits entre els oposats que estructuraven la nostra existència. A través de l'escultura i la pintura, Oscar Villazala Ferrero, Pol Martínez Rios, Javi Martínez Caballero i Pablo Navas Gallego investiguen les tensions entre allò material i immaterial, el representat i l'evocat, l'orgànic i el construït.

Cada obra convida l'espectador a creuar un llindar, a entrar en un espai de transició on les categories es desdibuixen i sorgeix quelcom nou.

12
DES
24
GEN

ESPAI CULTURAL FRANCESC ALUJAS



Cinc dies a Bilbo

Exposició fotogràfica d'en Lluís Millán

Vine a descobrir aquesta mostra única i deixa't sorprendre per un viatge visual espectacular!

Horaris:

Dilluns, 17 h a 20 h, dimarts i dimecres, 9.30 h a 13.30 h i dijous, 9.30 h a 13.30 h i 15.30 a 19.30h

09
GEN
28
GEN

MOSTRA DEL 75È ANIVERSARI DE L'ASSOCIACIÓ D'ESCACS RUBINENCA



75è aniversari d'Escacs a Rubí

Exposició commemorativa dels 75 anys d'escacs a Rubí

16
GEN

ESPECTACLES

TEATRE LA SALA



El Destino En Un Susurro

Cia. Corimbo

Dissabte 18/01/2025

20 h

Preu: 6 €

Sofia, una llegenda al Món de la moda, ha deixat darrere seu un buit que la seva família amb prou feines sap com enfrontar. Al seu darrer adéu, la trobada de les germanes i la parella es converteix en un camp de batalla emocional on les ferides del passat i els desacords sobre el llegat de Sofia surten a la llum. La pèrdua sempre uneix?

TEATRE LA SALA



El Destino En Un Susurro

Cia. Corimbo

Diumenge 19/01/2025

18.30 h

Preu: 6 €

Sofia, una llegenda al Món de la moda, ha deixat darrere seu un buit que la seva família amb prou feines sap com enfrontar. Al seu darrer adéu, la trobada de les germanes i la parella es converteix en un camp de batalla emocional on les ferides del passat i els desacords sobre el llegat de Sofia surten a la llum. La pèrdua sempre uneix?

TEATRE LA SALA



Dirrrty Boys

Dissabte 25/01/2025

20 h

Preu: 10 € / 7'5 €, escena Jove 5 €

Suposem que dos amics fan una malifeta molt gran quan son petits. Ara suposem que ja adults, les conseqüències els acompanyen en forma de remordiments, de culpa, els altera la vida, la modifica, la condiona. A un d'ells, aparentment, les coses li van prou bé tenint en compte el pes que porta sobre les espatlles.

TEATRE LA SALA



Bruixanteris

Espectacle familiar. Org. La Xarxa

Cia. La Guilla Teatre

Diumenge 9/02/2025

18 h

Preu: 7 € / 6 €

Una Bruixa troba un nadó, una nena. Sense pensar-s'ho l'adopta i la cria amb amor. La nena creix al costat de la dona tot aprenent els coneixements de la natura, els misteris de la màgia i la bruixeria. Però la nena es va fent gran i en ser una adolescent els seus interessos canvien. El món antic i el modern es troben cara a cara i hauran d'arribar a un punt d'entesa.

www.amic.media

Aliments perillosos per als gossos: què evitar per protegir la seva salut

Els gossos són companys fidels que depenen de nosaltres per a la seva cura i alimentació. Tot i que sovint ens tempta compartir amb ells el nostre menjar, alguns aliments humans poden ser molt perillosos, fins i tot mortals, per als gossos. Explicuem quins són els aliments més perillosos i per què els has d'evitar a tot preu.

1. Raïm i panses

El raïm i les panses són extremadament tòxics per als gossos, tot i que encara no se sap exactament quina substància n'és responsable. La seva ingesta pot causar insuficiència renal aguda, que pot ser fatal. Els símptomes inclouen vòmits, diarrea, letargia, pèrdua d'apetit i signes de fallada renal com l'augment o la disminució de la micció. Encara que sigui només una

petita quantitat, cal evitar-ne completament el consum.

2. Xocolata

La xocolata conté teobromina, una substància que els gossos no poden metabolitzar correctament. La intoxicació per xocolata pot causar vòmits, diarrea, tremolors, augment de la freqüència cardíaca i, en casos greus, convulsions i mort.

Com més fosca és la xocolata, més gran és el perill.

3. Ceba i all

Les cebes i els alls, tant crus com cuinats, poden danyar els glòbuls vermells dels gossos, cosa que pot provocar anèmia.

Els símptomes inclouen debilitat, respiració dificultosa i orina de color vermellós o marronós.

La toxicitat pot manifestar-se



fins i tot dies després d'haver ingerit aquests aliments.

4. Begudes alcohòliques

L'alcohol pot causar problemes greus en el sistema nerviós central dels gossos, així com vòmits, diarrea, dificultats respiratòries, coma i fins i tot la mort.

Fins i tot petites quantitats

poden ser perjudicials.

5. Edulcorants artificials (xilitol)

El xilitol, present en molts productes com caramels, xicles i productes dietètics, pot provocar una baixada dràstica del nivell de sucre en sang (hipoglucèmia) en els gossos. Això pot portar a convulsions,

insuficiència hepàtica i, en alguns casos, la mort.

6. Ossos cuinats

Tot i que pot semblar natural donar ossos als gossos, els ossos cuinats poden esquarterar-se fàcilment i causar asfíxia, lesions al tracte digestiu o obstruccions. És millor oferir alternatives segures com jo-

guines o ossos especialment dissenyats per a gossos.

7. Llet i productes lactis

Molts gossos són intolerants a la lactosa i el consum de llet o altres productes lactis pot causar problemes digestius com diarrea i vòmits. Tot i que no és letal, és millor evitar donar-los aquests aliments. Si sospites que el teu gos ha consumit algun aliment tòxic, actua ràpidament:

Truca immediatament al veterinari.

No intentis provocar el vòmit sense la supervisió d'un professional, ja que podria empitjorar la situació.

Si és possible, porta una mostra del que ha ingerit el teu gos per ajudar el veterinari a diagnosticar el problema.

Com dissenyar un jardí terapèutic

Dissenyar un jardí terapèutic és crear un espai on natura i benestar es fusionen per oferir teràpies sensorials adaptades a cada necessitat. Aquest tipus de jardins no són simples espais verds, sinó entorns amb una planificació meticulosa que combina disseny, activitats i objectius terapèutics.

Per començar, cal una anàlisi de l'usuari i les seves necessitats específiques. El jardí ha de ser accessible i segur, amb camins amples i materials antilliscants. Les plantes han de tenir una funció: flors amb colors vius per estimular la vista, plantes aromàtiques per l'olfacte i elements que in-

centivin el tacte, com fulles suaus o textures diverses.

El disseny també ha d'incorporar zones de descans i ombra per facilitar el confort, així com estructures que permetin activitats terapèutiques, com parterres per treballar la terra o bancs per recol·lectar llavors. A més, els jardins terapèutics fomenten l'activitat intergeneracional, integrant espais on persones grans i joves comparteixin experiències.

Finalment, és clau que cada sessió en aquest jardí tingui un objectiu: reduir l'estrès, estimular els sentits o potenciar la reminiscència. Així, dissenyar un jardí terapèutic no només és decorar amb plantes, sinó crear un refugi de salut i benestar que millora la qualitat de vida de les persones. Aquest entorn afavoreix un contacte conscient amb la natura, oferint moments de pau i serenitat a qui el gaudeix.

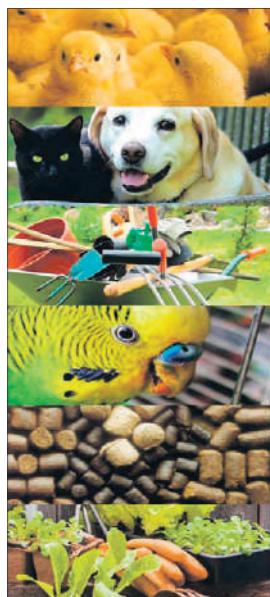

agrorosell
DES DE 1980

Carrer Méndez Núñez, 10 08191 Rubí
T. 93 699 01 35
agrorosell@telefonica.net

Horari
De dilluns a divendres de 8 a 13,30h i 16,30 a 20h
Dissabtes de 8 a 14h

DISTRIBUCIÓ A DOMICILI

www.amic.media





HORIZONTALS:

1. Carburant molt consumit de divendres a diumenge. El clatell, d'incògnit
2. Avis (i laments inclosos). Que s'enrotlla com una persiana però amb bones paraules
3. Esquitx a ca l'Otilio. Hora d'escriure a en Lluís Llach
4. Faci el primer pas cap a l'abús. Ensumi. Quadre de baix pressupost
5. Sargia pell girada. Acotxi d'alguna manera la noia
6. Tornada dels Police. Gens bel·ligerant, malgrat sa oceànica immensitat. Quinto de litre
7. Caçada al vol. Clava xeringues i degolla gats
8. Hit-parades del rànquing medieval. Conya que pot provocar feridura
9. Cap de colla. Estaria pirat si no fos per la bestiola. Goita en Joan Francesc al purgatori /
10. Entretingut. Suposar que va de Lennon
11. Deixi en repòs músculs i cervell. Hi fan rodatges de pel·lis contra natura
12. Cardats, agredits o accidentats. El franc
13. Hidrocarburs, uns entre tants. Que no té calze vegetal és cosa rarament palesa.

VERTICALS:

1. Segons quina malaltia val la pena, si aquest és el remei (tres mots)
2. En Roldán quan va fugir en va conèixer més d'una. Estrany tema, el del conducte urinari
3. Esmertis una forma reduïda de cistitis. Marioneta ideal pel parís imperial
4. Coses sense cap ni peus. Busca les pessigolles al govern. Amics de Fotre Nosa
5. Un quart d'hora. Rere aquest grup de roques s'hi amaga en Marco. Evacues col·loquialment
6. Sexe pel qual ningú es preserva. Teixit de llana en honor del sant
7. Altre cop el franc. Li darà al ferro aquell color de carbassa tan bonic. Centre de producció de la FIAT
8. Valorat en funció de preu. De regnar a Europa han passat a consolar embriacs
9. Acaba d'entrar al convent per combatre els depravats. Adori de peus a cap
10. Accés als urinaris. Instrument de vent per lloar la cantant dels 70. Fa anar l'as endavant
11. No canti bé, però segueixi remant. Tonada per cantar amb un o altre tralarà
12. Podrien quedar aculats, si no fossin contemporanis. Aquesta ja no val tant la pena: se't desprenen trossos enlaire.

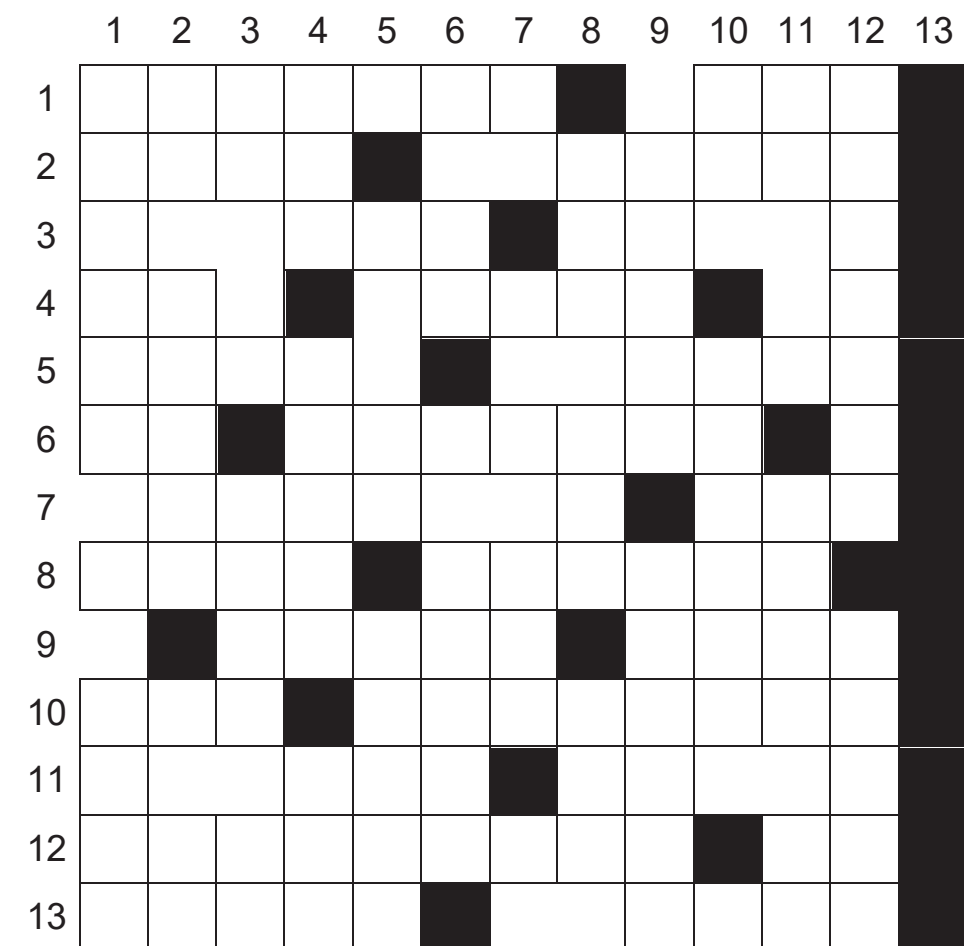

-Àries (Del 21 de març al 20 d'abril): El sector de l'amistat experimenta canvis com ara una persona que s'allunya o que siguis tu qui posa distància. Si a la feina hi ha mal ambient, podries endur-te'l a casa.

-Taure (Del 21 d'abril al 20 de maig): Si tens parella pots replantejar-te el vostre futur o bé és el moment per una xerrada seriosa. El Sol amb Plutó a Casa X pot portar profunds canvis al sector professional.

-Bessons (Del 21 de maig al 21 de juny): Pots destacar i tenir un èxit professional. Bona connexió amb una persona d'edat avançada. Tens molt a dir i voldries fer una conferència o començar a escriure un llibre.

-Càncer (Del 22 de juny al 21 de juliol): Aquests dies pots anar una mica atrafegat entre la feina, la família i la vida social. Sorgeixen noves alternatives al terreny laboral i podries iniciar una formació.

-Lleó (Del 22 de juliol al 23 d'agost): La conjunció Sol/Plutó a Casa VII modifica la teva idea de les relacions en general, però sobretot les de parella. Dones voltes sobre com solucionar un assumpte familiar.

-Verge (Del 24 d'agost al 23 de setembre): D'alguna forma el vols modernitzar i potser vols fer canvis a la teva vida perquè et sents una mica estancat. Si tens fills en edat d'emancipar-se els dones un cop de mà.

-Balança (Del 24 de setembre al 23 d'octubre): Si estàs en alguna web o aplicació de cites, aquests dies podries tenir molt d'èxit. L'arribada d'un nou membre a la família pot fer canviar algunes coses a la teva vida.

-Escorpí (Del 24 d'octubre al 22 de novembre): Dies per a la reflexió sobre el passat i cap on vols dirigir les teves passes. Nova etapa al sector domèstic en la que podries interessar-te per un canvi de residència.

-Sagitari (Del 23 de novembre al 21 de desembre): Tens la sensació que no encaixes. Passarà i tornaràs a ubicar-te. Poden intentar estafar-te i hauràs de denunciar. Una amistat del passat té intencions sentimentals.

-Capricorn (Del 22 de desembre al 20 de gener): Vius un pols amb algú o amb una entitat, però lluites pels teus interessos. Les trobades amb les amistats, escriure, passejar o fer exercici, t'ajudaran a sentir-te millor.

-Aquari (Del 21 de gener al 19 de febrer): PER MOLTS ANYS! Arriba l'aniversari amb nous projectes i idees de com renovar el futur. La conjunció Sol/Plutó al teu signe et dona més resistència i capacitat d'aprofundir.

-Peixos (Del 20 de febrer al 20 de març): Dies per concentrar-te en qüestions íntimes, en problemes no resoltos, especialment pel que fa a l'estima i als afectes. Si tens parella es pot mostrar una mica gelosa.



ESPORTS

“El primer cop que vaig anar a un circuit vaig dir: no em crec que sigui aquí”

Marcelo Yacupoma Alcántara
Enginyer rubinenc, membre de McLaren F1 Team

Els pares de Marcelo van arribar des del Perú a Rubí l'any 1999 a la recerca d'una vida millor. Ell només tenia cinc anys quan es van instal·lar a la nostra ciutat. Va estudiar a l'escola Maria Montessori i després a l'institut JV Foix, des d'on va anar a la Universitat Politècnica de Catalunya, a Terrassa, per estudiar dues enginyeries, mecànica i electrònica. Marcelo sempre havia tingut clar que la seva passió i vocació era el món dels cotxes. Ara és membre de McLaren F1 Team, que s'ha proclamat campió del mundial de constructors 2024 després de 25 anys. Aprofitant que durant el Nadal ha estat a Rubí per passar les festes amb la seva família, Diari de Rubí ha pogut conversar amb ell.

J. CAMERINO

- Què et va inspirar per entrar al món de la mecànica i l'enginyeria?

- El meu pare quan va arribar aquí va començar a treballar en un taller mecànic, així que sempre estava envoltat de coses de cotxes. Després la meua mare també tenia algunes amigues relacionades amb aquest món. I bé, jo també des de petit, des dels 12 anys que mirava la Fórmula 1, quan estava Alonso, cap al 2008. Cal dir que jo no era fan d'Alonso (riu), jo era fan de Schumacher. I res, així va començar una mica tot.

- Com vas començar al món més professional?

- Mentre estudiava vaig tenir l'oportunitat de fer pràctiques a l'empresa rubinenca Andersen i posteriorment en la firma també de Rubí ANMAR, més enfocada al que jo estudiava, ja que es dedica a solucions mecàniques integrals per a la indústria. Quan vaig acabar la universitat, vaig fer les pràctiques en la Nissan de Barcelona, és a dir, ja vaig començar amb bon peu, dins del món de l'automòbil. Després em vaig passar a la SEAT de Martorell, i allà ja sabia que anava a acabar en el món dels cotxes tant sí com no. I després d'aquí, doncs vaig veure una mica la situació (laboral), i vaig dir, me'n vaig a algun país que tingui relació amb el món del motor. Llavors vaig pensar, o anar a Anglaterra o als Estats Units. I a Anglaterra per distància m'anava bastant bé. Era més fàcil, en dues hores

soc aquí per veure la família i els amics...

- Vas marxar a l'aventura a Anglaterra o ja tenies alguns contactes?

- Realment va ser a l'aventura. Clar, era l'època COVID-19. Per tant, la cosa estava una mica complicada. Llavors jo el primer de tot va ser trobar una feina per a sobreviure més que res. Per exemple, vaig estar de mossos de magatzem. Havia de millorar l'anglès. Tenia un bon nivell, però és que l'anglès d'allà és un altre món. I mentrestant estava atent a oportunitats que em poguessin sortir. Després ja em va sortir una cosa una mica més relacionada amb els cotxes una altra vegada, amb cotxes autònoms. Allà dissenyava peces. D'aquí ja es van posar en contacte amb mi Idiada (una multinacional líder en el sector automobilitic) on vaig començar com a enginyer de frens.

- I com vas incorporar-te a l'escuderia McLaren?

- Jo sempre faig això d'anar mirant oportunitats i més a Anglaterra, que tot està en constant moviment. Un dia vaig veure l'oferta de McLaren, la vaig llegir i vaig dir, aquest soc jo, em busquen a mi. M'estan cridant. És a dir, literalment era jo. Em descrivien. Vaig presentar-me, em van cridar, vaig fer una llarga entrevista, de més de la meitat del dia i ja vaig començar a treballar. D'això fa més d'un any i mig, era el setembre del 2023.



El peruà, resident a Rubí des dels cinc anys, a Woking, la seu del equip britànic. CEDIDA

- Quin és el teu paper a McLaren?

- Jo vaig començar d'enginyer de frens. Quan dius que ets enginyer de Fórmula 1, tot hom pensa en els que viatgen a les carreres. Però aquests només representen un 20% de tot l'equip. Hi ha gent de tota mena, hi ha enginyers de laboratori, de recerca i desenvolupament, de l'aleró davanter, del darrere, dels costats, dels pontons, de rodes, de simulació, etc. És com una empresa, bàsicament. No només està la gent que està als circuits. Jo vaig començar dins del Departament de Recerca i desenvolupament, en l'àrea de frens.

- Continues allà?

- Ara en aquesta última temporada em van canviar i estic més enfocat a pista. Però òbviament, pel recorregut que tinc, que és curt, no viatjo, però faig suport remot als esdeveniments. És a dir, allà (Woking) tenim una sala de control, i des d'allà donem informació als enginyers que estan a la pista. És a dir, qualsevol cosa que ells ens demanen, nosaltres els proporcionem. També als pilots, si ells també tenen al-

gun dubte o algun problema, doncs jo, amb la informació que ells em donen, busco una solució i l'envio als mecànics, que ells ja canvien el setup (configuració del cotxe).

- Quants sou, més o menys, en el teu departament i en Woking en general?

- A Woking hem de ser una mica més de mil, jo crec. I en el meu departament realment som pocs, igual som deu, perquè estem junts els de frens i els de rodes.

- Abans de començar el cap de setmana, seguïu unes instruccions? Teniu alguna preparació?

- Sí, abans de les curses sempre fem reunions de preparació, què és el que necessitem, materials... També ens fixem molt en dades passades, com ha anat, què podem millorar. A la reunió ho planegem tot, l'estratègia, les aturades a boxes, tot, bàsicament.

- Després de tants anys, per fi McLaren va aconseguir ser campiona del món de constructors una altra vegada. Com us va sentir?

- Ser part de l'equip d'enginyers de McLaren i guanyar

el campionat de constructors del 2024 ha estat increïble. Estem molt contents, òbviament, perquè és una cosa que és molt difícil. Des de fora sembla molt fàcil, però des de dins tot és com una cadena. És una reacció en cadena i cada trosset ha d'anar ben engranat. Començant per la gent que comença a fer la part del cotxe, els mecànics, els torners, tota aquesta gent, i acabant pels pilots que han de fer un treball excel·lent en la pista.

- Quin ha estat, durant la teua estada en McLaren, el moment que recordes amb més emoció?

- He estat una vegada a pista en Silverstone, en el Gran Premi de la Gran Bretanya. Jo diria que aquesta vegada. Allà va ser el moment que vaig dir, no em crec que soc aquí. I bé, va ser impressionant. Perquè quan està treballant, veus el flux d'informació que hi ha d'un costat a un altre, és una bogeria.

- Cal contenir molt les emocions en el moment. Amb tota la pressió...

- Clar, hi ha pressió i això

fa que el dia et passi volant totalment. Però també és veritat que comença la setmana, arrenques els dijous i divendres, amb molta feina, i després el dissabte i el diumenge tens menys feina. Aquells dies és més feina de pilot i dels enginyers de pista, que ells són els principals. Una cosa també és que, clar, molta gent veu només la classificació i la cursa, que és el més important, però realment tot el treball, on treus el potencial del cotxe que competirà, està en els lliures. Els lliures 1, 2 i 3, i de fet et diria que els lliures 1 i 2 són els més importants. Són molt, molt rellevants, i ningú els veu.

- Centrant-nos en McLaren en general, tu com veus a l'escuderia a futur, en els pròxims anys?

- Bé, jo el que he vist és que, amb el nou cap, Andrea Stella, i pel que m'han explicat també, abans les coses es feien d'una manera i ara es fan d'una altra manera diferent. El que s'està veient és que està funcionant bé. Crec que actualment el cotxe és ràpid i l'any que ve també pinta que serà ràpid. Ara, per al 2026, perquè ja veurem. Això és una incògnita, perquè canvia la normativa, la unitat de motor ja no serà com ara que té més importància la combustió, sinó que serà 50-50, llavors, doncs, suposo que canviaran coses.

I tu mateix? Com veus el teu futur professional a mitjà i llarg termini?

- Jo estic content on estic, no tinc intencions d'anar-me'n de cap manera. M'ho passo bé, la veritat, perquè cada dia és una cosa distinta, diferent, és molt dinàmic. És el que m'agrada del treball, que tot es fa ràpidament. Jo he treballat també en indústria, i en indústria demanes una cosa o vols fer una cosa i triga mesos en què es faci. Però aquí vols fer això, ho fem, ho mirem ja i ho intentem tenir per a la setmana que ve. És molt ràpid, és tot molt ràpid.

FUTBOL SALA**El Lainco Rubí continua lluitant per la permanència a Primera Divisió**

ROGER ALIÓ

El Lainco Rubí FS femení ha perdut els últims dos partits que ha disputa. El primer d'ells, abans de l'aturada per Nadal, davant el Les Corts UBAE. El derbi català de la Primera Divisió va acabar amb un 6-1 favorable a les locals. Per altra banda, el cap de setmana passat, l'equip es va veure arrasat per un Melilla Torreblanca que va llançar a la primera posició de la competició amb 15 partits guanyats de 16 jugats.

Els pròxims partits de les rubinenques seran davant el Poio Pescamar, el Teldeportivo i l'Alcorcón. Tant Poio com Alcorcón estan lluitant per la quarta plaça que dona accés als play-offs pel títol, mentre que el Teldeportivo es troba a la classificació

amb 0 victòries i només dos punts. El partit contra les canàries és una gran oportunitat per sumar la tercera victòria de la temporada i apropar-se a la zona de la salvació.

Actualment, el Lainco Rubí veu la zona de permanència a 4 punts, una zona que marca l'ENCE Marín Futsal amb 14 punts.

Les de David Parrilla buscaran sumar punts en aquest mes de gener amb un objectiu clar: la permanència a la màxima categoria del futbol sala femení. Una categoria en la qual es poden trobar les millors jugadores del món en aquest esport, i que la nostra ciutat té la sort de poder-ho viure-ho.

Cal recordar que el Lainco Rubí és l'únic equip de la categoria que no és professional.

FUTBOL**L'Olímpic Can Fatjó, tercer a la classificació del grup 7 de Tercera Catalana**

ROGER ALIÓ

L'Olímpic Can Fatjó jugarà aquest dissabte 18 de gener davant el Maurina Egara. L'equip rubinenc es posiciona a la tercera plaça a la classificació, només per darrere del Veterans Catalunya i el Júnior, l'actual líder del grup 7 de la Tercera Catalana. L'Olímpic ve de sumar 15 punts dels últims 18 possibles, cosa que els ha permès afrontar la segona volta de la competició amb la mirada posada en el lideratge, que es troba a només 4 punts.

Els propers partits de l'equip del barri de Can Fatjó seran davant la Maurina, el Montcada i el Planadeu-Roureda. Mentre que el Montcada es troba a la cua de la classificació, Planadeu i Maurina es troben a 1 i 2 punts respectivament.

És clar que venen setmanes intenses a l'Olím-

pic de les quals buscarà sortir-ne més viu que mai per lluitar pel títol al final de temporada i, en conseqüència, l'ascens a Segona Catalana.

Penya Blaugrana Ramon Llorens

Per la seva banda, la Penya Blaugrana Ramon Llorens se situa en la 9a posició de la mateixa competició. L'equip ve d'acumular 3 empats consecutius en els seus últims 3 partits, cosa que els ha permès acomodar-se a la classificació. Tot i això, l'equip haurà de millorar el seu joc si vol salvar-se amb tranquil·litat del descens a la Quarta Catalana.

La Penya s'enfrontarà les properes setmanes a La Romànica, la Maurina i el Montcada. En el cas de La Romànica es tracta d'un partit de màxima igualtat, en el que tots dos equips arriben amb 18 punts.

FUTBOL**La falta d'eficiència passa factura a la UE Rubí que només suma 2 punts en tres jornades**

ROGER ALIÓ

La Unió Esportiva Rubí jugarà el diumenge 19 de gener a les 12 h al municipal de Can Rosés. El conjunt local rebrà el Palamós, un equip que es troba en zona de descens, però que en aquesta lliga tan igualada qualsevol equip pot ser un rival complicat.

La situació de l'equip rubinenc ha canviat molt en qüestió d'un mes, el Rubí ha passat de mirar cap a la zona de play-off, a sumar només 2 punts de 9 possibles. Una derrota davant el Vic, un dels equips a batre a la lliga elit, i dos empats davant Valls i Lloret, dos equips situats a la part baixa de la classificació.

L'equip, tot i els resultats, està generant un bon joc en gran part dels seus partits, però no aconsegueix



Amb 5 gols, David Toro és el màxim golejador de la UE Rubí. ERIC SALES

materialitzar les ocasions de què disposa. Els propers partits de l'equip són davant el Palamós, el Manlleu i el Vilanova, el líder en aquests moments de la Lliga Elit amb 27 punts. Per la seva banda, el Palamós i el Manlleu

compten amb 14 i 16 punts respectivament.

Es preveuen partits complicats per a la UE Rubí, el Vilanova és un dels equips més consolidats per optar a l'ascens directe, mentre que Manlleu i Palamós busca-

ran allunyar-se de la zona de descens a tot preu. Els de José Solivelles hauran de suar de valent si volen aspirar a les posicions de play-off d'ascens a Tercera RFEF. I pel joc mostrat, tenen possibilitats.

El Veinti empata amb el Martorell, líder del grup, en el penúltim partit de la primera volta

JAVIER GONZÁLEZ

El CF Juventud 25 de Septiembre va visitar diumenge al CF Martorell, líder del grup tercer de la Primera Catalana, a la penúltima jornada de la primera volta. L'equip rubinenc va treure un bon empat, un punt important en un camp complicat.

Es preveia un partit difícil perquè l'equip del Baix Llobregat no havia perdut a casa i així va ser. A la primera part de l'encontre, el control de la pilota per a l'equip local mentre que el Veinti, ben posicionat al camp, intentava sortir al contraatac.

Després d'un parell d'arribades del Martorell, era l'equip rubinenc qui s'avançava al marcador abans del descans. Óscar transformava un penal i posava el 0-1 al lluminós.

A la represa, va continuar la mateixa tònica, amb domini de la pilota per part del Martorell, que va posar una marxa més i va arribar



L'onze titular del Juventud 25 septiembre davant el Martorell. CEDIDA

a la porteria d'Arús amb més perill. Així, van arribar dos gols abans de la mitja hora per a un Martorell que aconseguia capgirar el marcador

L'entrada de Brian Canalejo va ser vital per al Veinti. En una jugada personal, Canalejo va fer el gol de l'empat que posava el definitiu empat a dos quan faltaven poc més de deu minuts per al final.

Bon punt del CF Juventud 25 de Septiembre en un camp complicat que li serveixen per mantenir-se a la zona mitjana/alta amb 21 punts.

La pròxima jornada serà la darrera de la primera volta i serà derbi vallesà: el Juventud 25 de Septiembre rebrà al Sant Cugat FC. La cita serà diumenge a les 12:05 hores al Municipal 25 de setembre.

Amateur B

L'Amateur B del Veinti va aconseguir una golejada davant el filial del Ripollet (7-0) amb "hat-trick" d'Adán Sancho i se situa quart a 5 punts del líder, Sant Quirze B.

Handbol

Per la seva banda, el Sènior d'handbol va tornar a guanyar i es col·loca segon a la classificació de la Tercera Catalana.

ESPORTS**WATERPOLO****Els absoluts del CNR necessiten remuntar en aquesta segona volta per sortir del descens**

JAUME CAMERINO

Arrenca el 2025 i de la mateixa manera comença la segona volta de les lligues de waterpolo, on els dos sèniors del Club Natació Rubí (CNR) intentaran millorar els resultats obtinguts en la primera part de la competició. Tant el masculí com el femení es troben actualment en les posicions que les condenen a jugar els playoffs de descens.

Masculí: millora respecte a l'inici, però cal mantenir la intensitat durant tot el partit

Les coses han millorat respecte al dur l'inici de lliga que van tenir els homes de Ferran Pascual. El nivell que ha mostrat l'equip masculí del CNR en els últims partits són molt esperançadors.

Sense anar més lluny, van aconseguir mantenir el ritme de l'Atlètic Barceloneta en el darrer partit de l'any. Un equip en el qual, recordem, juguen gran part dels membres de la selecció espanyola, que tot just s'acaba de proclamar campiona de la Divisió 1 de la Copa del Món.

Això sí, el principal problema de l'equip rubinenc és el ritme. No aconseguen mantenir la mateixa intensitat durant tot el partit, cosa que aprofiten els seus rivals per avançar-se al marcador i després és complicat remuntar (va passar amb l'Echeyde, perdent 5-1 el



L'absolut masculí viatja aquest dissabte a Madrid per enfrontar-se amb el Real Canoe, rival directe a la classificació. SIMON NOGUERA

primer quart o contra el Mediterrani, on van encaixar 5 gols en un quart).

Després del partit d'aquest dimecres contra el Sabadell (7-10), aquest dissabte viatjaran a Madrid per enfrontar-se contra el Real Canoe (12 h), rival directe a la classificació, on a la primera volta els rubinencs van perdre per la mínima de 8-9.

El conjunt blanc-i-vermell es manté 11è a la taula, amb 6 punts, empatats amb els madrilenys. Hauran de continuar lluitant de valent per retallar els 7 punts que els separen de la zona europea.

Femení: han de reaccionar si volen sortir del pou de la classificació

Els darrers partits no han sigut els millors per a les

blanc-i-vermelles, amb cruentes derrotes contra els millors equips (Sant Andreu 22-7, Sabadell 20-5).

Però, en aquests partits tan difícils, les rubinenques van mostrar en alguns quarts un gran nivell. L'entrenador Karlos Liger assegurava que "hem recuperat el to competitiu d'inici de temporada" on l'equip va forçar a la tanda de penals a l'Atlètic Barceloneta (CNAB), actualment 6è classificat.

L'equip tornarà a la competició el proper dissabte 25 de gener a les 12.45 h, on s'enfrontaran de nou al CNAB, amb qui van demostrar el millor nivell del que portem de temporada. Si recuperen aquell esperit lluitador, les rubinenques afrontaran millor els partits següents que l'enfrontaran contra els rivals directes,

com el Real Canoe (dissabte 1 de febrer a les 18.15 h).

El CN Rubí femení es troba a l'11a plaça de la classificació amb 5 punts, lluny encara de sortir de

Tant el sènior masculí com el femení han mostrat en alguns partits un bon nivell, però han de saber mantenir la intensitat durant tot l'encontre

les places de descens, on es troba juntament amb l'Echeyde, Irona i el Real Canoe.

Representació rubinenca a la Copa del Món

Al desembre es va disputar la FINA World Cup, on el club rubinenc va tenir representació a la Divisió 2. La selecció de Portugal comptava amb la blanc-i-vermella Maria Machado i amb Ferran Pascual com a entrenador. Els portuguesos van finalitzar el torneig en 9a posició, amb 8 gols de Machado. Pitjor li van anar les coses a la selecció búlgara, on participava Michaela Naneva, ja que van terminar les últimes del torneig. De fet, la jugadora del CNR va ser la que va guiar a les búlgares, anotant 5 gols durant el torneig.

La rubinenca Bea Ortiz, escollida com a millor jugadora de waterpolo del món

La rubinenca Bea Ortiz ha estat designada millor jugadora de waterpolo del món de l'any 2024 per la Federació Internacional de Natació (World Aquatics).

Ortiz, de 29 anys, es va imposar en l'elecció final a altres candidates com la seva companya en la selecció espanyola, la també rubinenca Elena Ruiz, al costat de la qual va conquistar l'or en els Jocs Olímpics de París; a les australianes Gabriella Palm i Alice Williams, subcampiones olímpiques; i a la neerlandesa Sabrina van der Sloot, campiona europea i bronze olímpic.

A més del seu protagonisme en l'èxit als Jocs Olímpics,

les seves actuacions per a conquistar la medalla de plata en l'Europeu -on va ser designada MVP-, el bronze en el Mundial i el títol de campió d'Europa amb el CN Astralpool Sabadell van ser clau perquè la de Rubí hagi pogut fer-se amb el guardó.

D'aquesta manera, Bea Ortiz, formada en les categories base del Natació Rubí, és la segona dona espanyola a rebre el reconeixement com a millor jugadora del món, després que l'aconeguís Jennifer Pareja en 2013. En homes, també ho va aconseguir Felipe Perrone en 2022. / J. Camerino

ESCACS**La Rubinenca enceta el I Obert d'Hivern de la ciutat i la Lliga Catalana**

Quaranta jugadors van començar aquest dilluns 13 a disputar el I Obert d'hivern organitzat per l'Associació d'Escacs la Rubinenca. Després de l'èxit de l'Obert de tardor, el club continua apostant per dinamitzar els escacs a la ciutat, i enceta una nova etapa de tornejos oberts, ara amb el d'hivern. Es jugarà tots els dilluns, fins al 10 de març, a les 19.30 h

a la seu de l'entitat, al carrer Víctor Balaguer, 16.

A més, aquest diumenge 19 comença la Lliga Catalana d'Escacs, la competició més gran d'escacs a Catalunya. Per part de la Rubinenca participaran més de 70 jugadors repartits en 12 equips. La competició regular finalitzarà el 16 de març i l'entitat espera aconseguir bons resultats. / DdR



Les jugadores de Karlos Liger comencen la segona volta amb l'objectiu de continuar sumant punts a la classificació. SIMON NOGUERA

HOQUEI PATINS

Els absoluts del HCR Cent Patins podran disputar la Copa del Rei i de la Reina

REDACCIÓ

Els bons resultats d'inici de temporada dels equips absoluts de l'HCR Cent Patins, tant el femení com el masculí, els dona dret per a disputar la copa del rei i reina, que es disputarà al febrer a Gran Canària. Els nois hauran de jugar la primera ronda eliminatòria, mentre que les noies aniran directament a semifinals.

Cal recordar que si el començament de la temporada era esperançadora pel sènior masculí l'HCR Cent Patins, a finals d'any hi havia més dubtes que il·lusions. L'equip anava oferint una de freda i una de calenta. En la darrera jornada de l'any, va perdre davant el nouvingut a la categoria, el Metropolitano de Bilbao per 5-0, mentre que en el primer partit del 2025 es va imposar a l'Hockey Club Castellón per 3-4. Les seves properes cites seran aquest



El femení es manté invicte a la lliga. CEDIDA

dissabte a les 20 h a la pista Francesc Calvo on rebran al Tres Cantos PC i dissabte vinent quan es desplaçaran a Arona per jugar contra l'Arona Tenerife Guanches Hockey.

Per la seva banda, el sènior femení arribava a finals d'any líder sense perdre cap partit a la lliga, però amb molt de treball per fer. Després del resultat de

l'últim partit de l'any davant el Alas Sagunto, en el primer partit de l'any, disputat dissabte passat a Vila-Real, les rubinenques es van imposar amb un contundent 1-8 al CP Vilareal. Aquest dissabte reben a les 18.30 h a la pista Francesc Calvo al Tres Cantos PC i diumenge 26 jugaran a Sant Adrià al poliesportiu del SAB Tucans Asme. / DdR

BÀSQUET PER A DISCAPACITATS

Primera victòria de l'Horitzó Sant Jordi en la Lliga Catalana de bàsquet 3x3

La 4a jornada de la Lliga Catalana de bàsquet 3x3, en el Grup B, es va disputar a Rubí el diumenge 12 de gener, al Pavelló Poliesportiu Municipal de la Llana. En aquest grup es van disputar 6 partits. Cal destacar la victòria per 2 a 0 de l'Ho-

ritzó Sant Jordi davant el Fisiogestió C. B. Roser, que significa el primer triomf de l'equip rubinenc durant la temporada.

Per la seva banda, el segon equip de bàsquet per a discapacitats intel·lectuals del Club Esportiu Horitzó va

iniciar la Lliga Catalana de 4a divisió amb una meritòria victòria davant el Llamps "B" per un punt d'avantatge (15-14). El partit va ser molt disputat, amb diferents alternatives en el marcador, tot i que aquest es va decantar pels vallesans. / DdR

TENNIS TAULA

Quatre podis pel palista rubinenc Roger Quesada en el Campionat de Catalunya de joves

El jove palista rubinenc Roger Quesada ha signat una gran participació en el Campionat de Catalunya de joves de tennis taula, disputat a Reus entre el 21 de desembre i el 3 de gener. Quesada, que és infantil de primer any, va participar en les competicions de ca-

tegoria infantil i cadet i va pujar al podi fins en quatre ocasions.

El palista local s'ha proclamat campió de dobles cadet, una categoria superior a la qual li pertoca per edat, així com subcampió de dobles infantil.

També ha estat tercer

en individual infantil i tercer per equips infantil.

Malgrat que en totes les proves on ha participat ha competit contra jugadors de major edat, Roger Quesada ha continuat demostrant la seva gran trajectòria i el seu potencial en el tennis taula. / DdR



Roger Quesada va pujar fins a quatre vegades al podi del campionat. CEDIDA

CAMPIONATS GENT GRAN

L'Associació de la Gent Gran clou els campionats de petanca, billar, dominó, tenis taula i escacs amb el lliurament de trofeus

L'auditori del Casal Cívic va acollir divendres 20 de desembre la cloenda dels campionats locals de petanca, billar, dominó, ping-pong i escacs. L'acte, que va ser presentat per Juan de Dios Osuna, va servir per lliurar medalles per a tots els participants i els trofeus als guanyadors de les diferents disciplines.

El president de l'Associa-

ció de la Gent Gran de Rubí, Rafael Rusiñol, va donar les gràcies a tots els participants, reconeixent l'entusiasme i esperit esportiu demostrat en les diferents competicions.

Rusiñol també va destacar la gran camaraderia entre els jugadors i va convidar a participar en aquests tipus de competició en les quals, a més d'aprendre i

gaudir, afavoreix la companyonia. Els delegats de cada modalitat han estat Manolo Jiménez (petanca); Juan de Dios Osuna (billar); Bartolo Tarraga (dominó); Josep Torres (tennis taula) i Guillem Cortés (escacs).

Van animar la festa el grup de sevillanes del casal, el grup de balls llatins i una actuació del mag Jordi Quimera. / DdR

TAEKWONDO Y JUDO

태권도

BALMES RUBI



Club Balmes-Rubí, Carretera de Terrassa 55, local bajo B
Tel. 696 579 909 / 639 358 487



Alguns dels participants als campionats esportius. CEDIDA

ESPORTS

TRAVESSA

Obertes les inscripcions per a la Travessa Rubí Montserrat, que serà el 23 de febrer

Organitzada pel Centre Excursionista de Rubí, la cita presenta novetats com l'ampliació del nombre de places

CRISTINA CARRASCO

El Centre Excursionista de Rubí ha presentat aquest dimecres la 13a, rebatejada com a 14-1, edició de la Travessa Rubí – Montserrat, una cita esportiva que compta amb el suport de l'Ajuntament i la Federació d'Entitats Excursionistes de Catalunya (FEEC). La Travessa, que no té un caràcter competitiu, traça un recorregut de 46 quilòmetres amb un desnivell de 4.000 entre la ciutat i el Monestir de Montserrat i passa espais naturals del Vallès Occidental, el Baix Llobregat i el Bages.

La sortida serà a la plaça del doctor Guardiet amb les dues possibles arribades,

una fins al monestir i l'altre fins a sant Jeroni. L'organització ofereix els avituallaments i controls necessaris per facilitar el bon desenvolupament de la cita.

La proposta, que guanya adeptes cada any, tindrà lloc enguany el 23 de febrer i ofereix més places que en anteriors edicions. Així, aquest 2025 seran 400 persones les que podran participar-hi, ja sigui en la modalitat de caminada, que té la sortida a les 6 h, com en la de córrer, que arrenca a les 8 h.

Els organitzadors han explicat que la inclusió d'aquesta prova dins el calendari de la Federació d'Entitats Excursionistes de

Catalunya (FEEC) del "Circuit Català de Caminades de Resistència" s'ha traduït en un augment de participants. De fet, l'any passat es van exhaurir les places abans del termini i van comptar amb gent arribada de molts punts de Catalunya i fins i tot d'altres comunitats com l'Aragó.

Tot i això, un dels organitzadors Jaume Serra Utge ha explicat que busquen mantenir l'esperit de la Travessa: "ampliem fins a les 400 places per l'èxit d'edicions anteriors, però volem mantenir la qualitat de la Travessa. Les persones que hi participen ens agraeixen la qualitat del recorregut i la comoditat pel que fa al nombre de participants".



Membres de l'organització de la travessa Rubí-Montserrat, amb el regidor d'Esports de l'Ajuntament, Juan López, durant la presentació de la cita esportiva d'aquest any. C. c

EL CER també ha actualitzat les mesures de seguretat de la trobada i ha incorporat un protocol per prevenir l'assetjament. Aquesta novetat respon, han explicat els organitzadors, a ajustar-se a la nor-

mativa vigent, no al fet que s'hagin produït problemes d'aquest tipus en edicions anteriors.

L'activitat, suposa la mobilització d'un centenar de voluntaris, als quals els organitzadors han agraït

molt especialment la seva participació.

Les inscripcions a la travessa, que ja estan obertes, es poden realitzar a través d'internet a la pàgina web del club (www.rubicer.cat).

CLASSIFICACIONS

FUTBOL

LLIGA ELIT	P.J.	Pts.
1. Vilanova Geltrú	14	27
2. Vic Unió Esp.	14	26
3. Can Vidalet	14	25
4. San Mauro	14	23
5. Athletic Sant Just	14	23
6. Horta	14	21
6. Castelldefels	14	21
8. Vilafranca	14	19
9. Rubí	14	18
10. Pobla Mafumet	14	18
11. Manlleu	14	16
12. Valls	14	16
13. Rapitenc	14	16
14. Figueres	14	16
15. Palamós	14	14
16. Lloret	14	8

PRIMERA CAT. Gr 3	P.J.	Pts.
1. Ciu. Cooperativa	14	29
2. Martorell	14	28
3. Sitges	14	26
4. Santfeliuenc	14	22
5. Sant Cugat	14	21
6. Juv. 25 de Sep.	14	21
7. Santboia	14	21
8. Tortosa Ebre	14	20
9. Sant Ildefons	14	20
10. Ascó	14	19
11. Atl. Vilafranca	14	18

SEGONA CAT. Gr 3	P.J.	Pts.
1. Terlenka Barce.	14	33
2. Apa Poble Sec	14	29
3. Montserratina	14	27
4. Sarrià	14	27
5. Barceloneta	14	26
6. Marianao	14	21
7. Prat	14	19
8. Palleja	14	19
9. Sant Vicenç	14	19
10. Rubí B	14	19
11. L'Hospitalet	14	19
12. Bellvitge	14	17
13. P ^a Anguera	14	16
14. Almeda	14	16
15. Gornal	14	6
16. P ^a Barcino	14	2

TERCERA CAT. Gr.7	P.J.	Pts.
1. Junior	14	31
2. Veterans Cat.	14	27
3. Can Fatjó	14	26
4. Planadeu	14	25
5. La Frga	14	25
6. Badia del Vallés	14	24
7. Maurina Egara	14	24
8. San Lorenzo	14	20
9. Ramon Llorens	14	18
10. La Romanica	14	18
11. Escola Pia Terr	14	16

QUARTA CAT. Gr 13	P.J.	Pts.
1. Castellbisbal	13	34
2. Mirasol Baco	13	31
3. Can Boada	13	30
4. Les Fonts	13	28
5. Pueblo Nuevo	13	27
6. Terrassa B	12	20
7. Junior B	13	20
8. Matadeperenc	14	19
9. Sant Pere Nord	13	17
10. Tec Terrassa	13	16
11. Can Trias B	13	14
12. Juv. 25 de Sep. C	12	9
13. Maurina B	13	7
14. Ramon Llorens B	13	6
15. Sabadellenca C	13	4

FUTBOL SALA

PRI. DIV. NAC. Fem	P.J.	Pts.
1. Melilla	16	45
2. Navalcarnero	16	43
3. Burela	16	43
4. Alcorcón	16	31
5. Roldán	16	28
6. Poio	16	24
7. Les Corts	16	22
8. Castro	16	21
9. Alcantarilla	16	19
15. Lainco Rubí	16	10

HOQUEI LÍNIA

Elit Iberdrola Fem.	P.J.	Pts.
1. Cent Patins	10	28
2. Skulls Almàssera	10	25
3. Panteras	10	24
4. Tucans	10	20
5. Tres Cantos	10	17
6. Àngels Sagunto	10	16
7. CPL Madrid	10	10
8. Tsunamis	10	4
9. Lobas	10	4
10. Vila - Real		3

Elit Mascullí	P.J.	Pts.
1. Club Molina	10	30
2. Caja Rural	10	23
3. Club de Palma	10	19
4. Metropolitano	10	18
5. Cent Patins	10	14
6. Joker Floors	10	10
7. Erizos Rudos	10	10
8. Tres Cantos	10	9
9. Tenerife Hockey	10	9
10. Club Castellón	10	8

WATERPOLO

Divisió Honor Masc.	P.J.	Pts.
1. Atl. Barceloneta	12	36
2. CN Barcelona	12	31
3. CN Terrassa	11	27
4. CN Sabadell	10	26
5. CN Mataró	12	22
6. CE Mediterrani	12	16
7. Echeyde	12	14
8. CN Sant Andreu	12	13
9. Caballa	13	8
10. Catalunya	12	8
11. CN Rubí	12	6
12. Real Canoe	12	6

Divisió Honor Fem.	P.J.	Pts.
1. CN Sabadell	11	33
2. Sant Andreu	11	30
3. CN Terrassa	11	27
4. CN Mataró	11	21
5. CN Mediterrani	11	21
6. CN Barceloneta	11	19
7. Catalunya	10	13
8. CN Sant Feliu	11	12
9. Iruña	11	6
10. CN Echeyde	10	6
11. CN Rubí	11	5
12. Real Canoe	11	2

BÀSQUET

Nivell A. Masc.	P.J.	Pts.
1. Sant Nicolau B	10	23
2. Sant Pere	10	23
3. Nayox Força Llei.	10	23
4. Sant Jordi Blau	10	22
5. La Salle Manresa	10	22
6. CB Bellpuig	10	21
7. CB Castellet	10	21
8. MB Andorra B	10	20
9. CN Terrassa	10	19
10. CB Vilatorrada	10	19
11. Mollerussa	10	18
12. CB Santpedor	10	15
13. CB Matadepera	10	14

Segona Cat. Fem.	P.J.	Pts.
1. Ateneu Monts.	13	23
2. St. Quirze SD	13	22
3. Sant Nicolau	13	22
4. Jet Terrassa	13	22
5. CB Saps	13	22
6. CN Caldes	13	21
7. Sant Jordi Blau	13	20
8. Espanyol	13	19
9. Lluís Gràcia B	13	19
10. La Noguera B	13	18
11. Safa Claror B	12	17
12. Kayaks Alòs	13	17
13. Màgic Badalona	12	15
14. CB Ripollet	13	13

Odontològics Rubí

Clínica Dental



¿Quiénes somos?

Somos una Clínica Dental con nombre propio, pequeña, familiar y muy cercana.

Especialistas con más de 25 años de experiencia.

Lo cual te garantiza estar en las mejores manos para el cuidado y la salud de tus dientes.

Promoción Enero!!

Contáctanos

C/ Magí Ramentol, 1 Rubí

☎ 93 699 21 07

☎ 682 49 40 23

Implantología -20%

20% dto en implantología digital

Vuelve a la rutina de la mejor manera! Ahora, todos los tratamientos de implantología digital tendrán este gran descuento!

**consultar condiciones en clínica*



Plan Renove -20%

Renueva tu Prótesis sobre Implante

Renueva tu antigua prótesis dental sobre implantes y hazte con una nueva disfrutando de este increíble descuento!

**consultar condiciones en clínica*



Promoción Jubilados

-15%

15% dto en Prótesis Removibles

Todos los jubilados disfrutarán de un gran descuento al realizarse su Prótesis Removible!

**consultar condiciones en clínica*

